184

MEXICO

COMMERCIAL INTERESTS OF THE UNITED STATES BEING SACRIFICED BY DIPLOMATIC DEADLOCK

PRESIDENT ALONE CAN BREAK THIS DEADLOCK

THE SOLUTION

FAPECFT

WHAT STARTED THE MOVEMENT

TRI-STATE ASSOCIATION OF CREDIT MEN

Affiliated Branch of the National Association of Credit Men

EL PASO, TEXAS,

February 15, 1922

TO MEMBERS:

The regular monthly meeting of this Association will be held in the grill room of the Sheldon Hotel, Wednesday evening, February 22nd. Dinner will be served promptly at 6:30 o'clock.

The evening will be devoted to a discussion of our commercial relations with Mexico and the deadlock existing in the negotiations between the two countries. The principal speakers and their subjects will be as follows:

"Opportunities for American Business in Mexico"
Señor Luis Montes De Oca, Mexican Consul General.

"Our Commercial Relations with Mexico"
Zach Lamar Cobb, formerly Collector of Customs at El Paso and later Advisor on Mexico with the War Trade Board at Washington.

We shall not attempt to tell the Washington authorities what their judgment shall be upon the legal and diplomatic questions involved in the disagreement between the two countries. But we all realize that the existing deadlock in the negotiations tends to sacrifice our commercial relations with Mexico, and we believe that the matter should be taken up, analyzed and clarified by statesmen whose judgment would be accepted by the American people and whose prestige would carry weight in our sister Republic.

The largest, the strongest and most influential exclusively commercial organization in the United States is the National Association of Credit Men. There are one hundred and thirty-four local units such as we have here in El Paso. These units are located in the principal trade centers throughout the United States. Only through this combination of local associations and through the National body can the commercial interests of our nation be made to see that the wonderful commercial opportunities offered in Mexico are being sacrificed by the deadlock in our diplomatic relations. What more fitting and proper than, that the Tri-State Association of Credit Men, being the only Association located on the border and touching the line dividing the two nations, should take the initiative and, knowing the situation as we do, offer some constructive suggestion for the consideration of the President and the executive branch of our government.

This meeting will be of vital interest to all members, and it is earnestly desired that every member of the Association be present.

Very cordially yours,

A. A. MARTIN, President.
T. E. BLANCHARD, Secretary

TEB:F

FAPECFT

MEXICO IS AMERICA'S MARKET

By LUIS MONTES DE OCA,
Consul General, United States of Mexico

An address delivered before the Tri-State Association of Credit Men February 22nd

IT WOULD be useless for us to devote our words to theories and stereotyped ideas, by which we would never be able to accomplish what is necessary to strengthen our friendship and develop our common interests. Furthermore, we must express ourselves with absolute frankness on this occasion.

I do not know of any ties which bind individuals and nations closer together than commercial relations. The history of the world shows that commerce has been the fundamental and immediate cause of either friendship or enmity among nations. In the case of Mexico and the United States our commercial relations have been and must be the motive for peace and permanent and sincere good will.

If the stability of the immense American manufacturing industries is to be preserved, and if the surplus of American capital is to be given generous and profitable investment, the United States must face the problem of her foreign trade, and see that it is developed to the fullest extent through the creation and fostering of new markets. In speaking of new foreign markets, I do not refer only to the exportation of American goods. It is not economically possible for one country to be an exporter only, as universal commerce is based on the interchange of commodities. The United States, like other countries, must balance its trade by importing as well as exporting. Therefore, gentlemen, when I say that Mexico is the best market for your foreign commerce, I mean that in Mexico you can sell almost anything that your industries manufacture and buy whatever raw materials your factories need. I have just assured you that Mexico is the best market for your foreign trade, and I am going to prove it.

As the principal advantages, Mexico offers geographical proximity and vastness of undeveloped, yet immensely rich natural resources. The proximity of my country to the United States permits the American business man to gain an immediate knowledge of his field, and to study and understand its political, social, and economic conditions,—knowledge and understanding which are absolutely essential to the successful building and extension of foreign trade.

The special advantage of Mexico by reason of its close proximity to the United States can best be appreciated by comparison with Brazil, another country that is similarly thinly populated, but indescribably rich in undeveloped resources. Assuming for the purpose of this illustration, that the conditions and opportunities are generally the same in the two countries, you cannot do as well in Brazil as in Mexico, because you do not know their business methods, necessities, temperament and general conditions, and you are too far from them to learn these things so easily as you can in the case of my country. If you do not know these essential things, you cannot make the necessary commercial campaign with assurances of success.

Furthermore, trade with distant countries, like Brazil, demands the solution of the merchant marine problem and the adjustment of freight rates in competition with those of other nations. Such is not the case in your dealings with Mexico, for her geographical position is such that freight cars can be loaded in any American factory and delivered intact at any Mexican trade point.

A similar comparison could be made with China, whose trade is most desirable for the United States, Japan, and other manufacturing nations. In the American effort to reach Chinese markets you have a most serious business competitor in Japan, because of her proximity to and better understanding of her neighbor, nor have you any advantage over other European nations; but in the case of my country, if you utilize your business opportunities, you have an advantage over all competitors. Another thought is important in the comparison of Mexico and China. The people of the far East are oriental in their customs and demands. They do not use the same standards as are identified with Europe and the Americas.

Mexico, in her present state of development, offers the very best character of market. She is not seeking luxuries. She is buying the great national necessities, such as locomotives, steel, and machinery for general industrial development, and agricultural implements for the particular improvement of her vast farming areas. The character of imports desired by Mexico are those which can best be had in the United States. Your only serious competitors are England and Germany. The latter has some advantage over you by her lower cost of production, but you have many advantages over her by reason of your proximity to Mexico, and your understanding of our conditions.

The suggestions which have been made deal with your exports, but as I have said before, exports must be offset by imports. The United States is in better position to deal with Mexico in this respect than is any other country. You have the greatest surplus capital and we have the greatest natural resources. The two together afford you the opportunity to do the practical things that are most essential to your international trade, such as the construction of railroads, the development of mining properties, and the building of great reclamation works for the irrigation of hitherto undeveloped and unprofitable lands.

The construction of railroads in Mexico would furnish work for your factories in the making of locomotives, cars, rails and other necessary material. Every railroad line built in my country would also open up new markets for you to sell your products and new transportation means by which you could acquire more and more of our raw material. As the mining industries and agricultural projects are brought into greater development, and as our iron, copper, lead and other industrial metals, and our farm products and fruit reach your markets, your factories will have more work to keep them going. Our increasing developments would also keep your industries supplied with oil for fuel and your mints and factories with gold and silver for coin and industrial arts. Such growth and development in our commercial relations would insure work to thousands of workmen and employes in the United States, would safeguard the salaries of executives and office forces all over your country, would keep your railroads occupied with freight movements and would swell your banking transactions, all going to increase and preserve the prosperity of the American people.

It is particularly appropriate that these matters should be discussed at a meeting of the Tri-State Association of Credit Men. European nations have for generations sold goods in Mexico upon long credits. Their competition must be met by the business men of the United States. The exporters and importers both of your country and of Mexico must have the advantage of knowing who is entitled to credit, and the terms upon which credit can be safely extended. I believe that the merchants of El Paso will sustain me in the statement that credit can be safely extended to the merchants of Mexico provided only that facilities for investigation such as you offer are properly used. It is, therefore, particularly appropriate that this subject should be discussed before the Tri-State Association of Credit Men.

Let me impress upon you that the best way to build trade in any foreign country is to gain the approval of its people by manifesting wholesome sympathy with them in their problems. If this approval is not obtained it would be useless for commercial interests to conduct trade campaigns or seek to utilize the advantages which I have pointed out. If any private American interest engaged in business in Mexico should fail in this policy, or by any mistaken course create antagonisms in or with my country, they would inevitably injure the interests of all Americans engaged in other business there.

All of this mutual prosperity which I have pointed out for Mexico and the United States, and its development to the fullest measure, awaits diplomatic accord between the two countries. Prosperity has been delayed by internal troubles in my country and plots along our common border, but happily, this is all of the past. I thank you for the spirit of friendship for my country that has been shown by your people. Let's continue to work for the peace of Mexico, because it means the common welfare of the two sister Republics.

THE PRESIDENT ALONE CAN BREAK THIS DEADLOCK

By ZACH LAMAR COBB

An address delivered before the Tri-State Association of Credit Men February 22nd

THERE has been a tendency for American investment interests in Mexico to be considered to the exclusion of our commercial interests. This is wrong in principle. The two should go hand in hand. American investments in that country should increase trade between the two countries. There should be no rivalry between the two.

Our Government has taken the position that some of the provisions of the Mexican constitution are detrimental to American investments in the sister republic, and a deadlock has resulted in the negotiations between the two countries. As good Americans, you and I must not do or say anything to embarrass our own government. It is not our privilege to say to the State Department what its judgment must be, but it is our right to urge upon the President that this deadlock is injuring the commercial interests of the United States and to petition him to have the matter disposed of.

Confidence in President

Among those present tonight there are probably as many Republicans as Democrats. There is no division among us in our admiration for and confidence in President Harding. There is no partisanship in our thoughts this evening. We believe that the President did one of the big things of American history when he selected the ablest men available, including one from the opposition party, to represent the United States in the Disarmament Conference. Our delegation was confronted with difficulties that seemed insurmountable, yet they were satisfactorily solved. This was due in large measure to the fact that the men representing the United States were of the highest type of ability and character.

If a deadlock with Japan was thus solved, why should not the same men, or men like them, dispose of the less difficult questions pending between the United States and Mexico?

Resolutions Breathe Confidence

I have read the resolutions which you have distributed to all attending this meeting. There is nothing in them that could embarrass our government. They express a wholesome and correct approval of the President, of Secretary Hughes and of the delegation to the Disarmament Conference. They petition the President to dispose of the Mexican problem in a similar way. They breathe the confidence that a commission of eminent American statesmen could easily dispose of all the confusion in the Mexican situation, could clarify and reach a decision upon all of the real questions at issue and could make their conclusions so just and clear as to command the approval of the entire people of the United States. I have every confidence that if the question was handled in this way there would be little difficulty in bringing about an agreement with the government of Mexico. I, therefore, give your resolutions my very hearty support.

Must Understand Mexico

In conclusion, let me bring one thought to your attention. At the close of the war thousands of experimental export houses were established in New York. Most of them have failed and gone out of existence. Only the solid, properly informed establishments remain in business. While the experimental promoters of New York were failing, we have seen export houses grow along the border. The reason for the failure on the one hand and the success on the other is that our border merchants understand the people of Mexico, their customs and their needs. One of the gentlemen present this evening bought a little retail store in El Paso in 1914. Since that time he has built it into a great wholesale export house. He is shipping goods to every corner of Mexico and to some of the Central American countries beyond. What he has done with such great success can be done by others whenever the political issues are removed and nature is again permitted to take its course.

Let's give President Harding our support, and let us plead with him to give us a solution. With this accomplished we may look forward to a period of commercial development with Mexico that will benefit our entire country.

REPORT

THE SUGGESTED SOLUTION

RESOLUTIONS

WHEREAS, the diplomatic relations between the United States and Mexico have been in an unsatisfactory condition for many years, and,

WHEREAS, disputes between the Mexican Government and private American investment interests have caused a deadlock in the negotiations for a better understanding, and,

WHEREAS, this deadlock tends to sacrifice the commercial interests of the United States, and to operate against the exporters of our country, and,

WHEREAS, a prolongation of this deadlock would be intolerable, and,

WHEREAS, the distinguished Commissioners representing our Government, at the Disarmament Conference, have recently succeeded in overcoming apparently insurmountable difficulties, and,

WHEREAS, we believe that a similar commission, if empowered and directed to give its exclusive attention to the subject, could in a short time analyze and find a correct solution for every problem involved in the Mexican question, and,

WHEREAS, the people of El Paso and the border, who know him best, feel friendly to President Alvaro Obregon, and hope to see a complete understanding established between the two governments under his administration of Mexico; now, therefore,

BE IT RESOLVED, by the Tri-State Association of Credit Men in meeting assembled at El Paso, Texas, on February 22nd, 1922,

1. That, irrespective of our individual party affiliation, we declare our first duty to be the support of our own Government and its constituted authorities.

2. That we express confidence in President Warren G. Harding, congratulate him upon the wisdom displayed in the selection of statesmen of the most eminent ability to represent us at the Disarmament Conference, and take pride in the achievements there attained by our Government.

3. That we believe the same Commission, or a similar commission, or Secretary Hughes acting alone, could, by giving the subject exclusive attention, in a short time solve every problem relating to, and adjust every difficulty with, our sister Republic of Mexico.

4. That we urge upon the President that the Mexican problem is more one of confusion than of inherent difficulty; that the deadlock existing serves only to create greater confusion; that the long misunderstanding is retarding Mexico, injuring our commerce, and interfering with American interests at home and abroad; and, that the time has come for the subject to be given special attention with a view to a correct analysis of every question involved, so that a sound and permanent settlement may be reached.

5. That we, therefore, petition the President to appoint a commission, similar to that representing the United States at the Disarmament Conference, to be composed of Secretary of State Hughes, and such other statesmen of commanding character and ability as to the President may seem best, for the purpose of giving the Mexican question its exclusive study and consideration, and of affording a remedy, first, to eliminate the confusion, second, to reach a correct adjustment of all pending questions, and third, to provide a basis for permanent understanding and good will between the two countries.

6. That copies of these resolutions be sent to the President, to the Secretary of State, to the Vice-President, to the Speaker of the House of Representatives, to the Governors of the States of Texas, New Mexico, Arizona and California, to the National Association of Credit Men and all affiliated branches, and that copies also be furnished to the press.

Unanimously adopted February 22, 1922.

PROOF

Phoenix, Arizona
February 28, 1922

My Dear Sir:

This is to acknowledge receipt of your letter of the 24th instant transmitting copy of resolutions adopted by your Association on the 22nd instant.

I have read these resolutions very carefully and wish to say that they meet with my heartiest approval. This is a matter which I have heretofore taken up with the President but in the light of these expressions from the Tri-State Association of Credit Men I am again writing him urging his consideration and good offices to the end of some early action along the line suggested.

Sincerely yours,

(Signed) THOMAS E. CAMPBELL

Governor

Mr. T. E. Blanchard,
Secretary,
Tri-State Association of Credit Men,
El Paso, Texas.

Austin, Texas
March 3rd, 1922.

Mr. T. E. Blanchard, Secretary,
Tri-State Association of Credit Men,
El Paso, Texas.

Dear Sir:

I am in hearty accord with the resolutions adopted by your Association recommending the appointment of a committee by President Harding for the purpose of studying the relations between the United States and Mexico, with a view of providing a basis on which to work out all questions affecting the two countries.

Whatever differences exist at this time between the two governments should be speedily adjusted.

Sincerely yours,

(Signed) PAT M. NEFF

Governor

FAPECFT

WHAT THE PRESS SAYS ABOUT THE PLAN

AMERICA'S OPPORTUNITY

Luis Montes de Oca, Mexican consul general, made some remarks at the meeting of the Tri-State Association of Credit Men Wednesday night. It would be well if the business interests of El Paso could circulate them throughout the business channels of the United States.

There are only a few spots in the United States, only a comparatively few business men in the country, who have any realization of the opportunities for commerce that is offered by Mexico. Such undeveloped resources as exist down there are too unbelievable for the average American business man to comprehend; he has no realization what it would mean to almost every line of industry in this country if the two nations got together in commercial amity and friendly business endeavor.

We talk much about the opportunities we are neglecting in Russia. Here at our front door we have greater opportunities. We expend much breath upon safeguarding our commercial opportunities in China. With the rest of the world we turn the whole force of our diplomatic endeavor upon reaching an understanding with Japan—and Mexico goes unrecognized.

Consul Montes de Oca points out in a few words some of the opportunities for America. Diplomatic formality compels him to remain silent on the causes that are delaying a better understanding between the two countries. We Americans are bound by no such restrictions. We have a right to demand that Washington should render it possible for the "best minds" of both nations to meet and cut away these things which are crippling both nations.—El Paso Times.

CREDIT MEN'S PLAN IS FIRST CONTRIBUTION TO SOLVE MEXICO PROBLEM

Appointment by President Harding of a commission to study the Mexican situation and afford a remedy is suggested in the resolutions adopted by the Tri-State Association of Credit Men in its meeting here.

The commission would be composed of Secretary of State Hughes, "and such other statesmen of commanding character and ability as to the president may seem best."

Because of the success of the American commissioners in the conference on limitation of armaments, the Tri-State Association of Credit Men believe that a similar commission, if directed to give its exclusive attention to the subject, "could in a very short time analyze and find a correct solution for every problem involved in the Mexican question."

This is a distinct contribution to the discussion of the relations between Mexico and the United States.

It is the first and only contribution to come from El Paso, of a definitely constructive nature.

It is the only suggestion looking to the ending of the deadlock that has come about through the insistence of the United States that recognition of the government in Mexico by the United States government must be preceded by a written guarantee safeguarding American property rights against confiscation.—El Paso Herald.

Compiled and published by The Tri-State Association of Credit Men of El Paso, Texas, for the information of American business men and for the advancement of commercial relations between the United States and Mexico. Edited and printed by The House of McMath.

FAIR USE

190

Los Intereses Comerciales de los Estados Unidos,
Sacrificados por el Silencio Diplomático.

T R A D U C C I O N .

Secretaría de Gobernación.
México, D.F.

FAPECFT

T R A D U C C I O N
Del original en inglés:
ES UN FOLLETO INTITULADO
"MEXICO"

SECRETARIA DE GOBERNACION.
Mesa de Traducciones.
México, D.F. Marzo 21/22.
Núm. 2365.
Al Secretario Particular.

LOS INTERESES COMERCIALES DE LOS ESTADOS UNIDOS SACRIFICADOS POR EL SILENCIO DIPLOMATICO.- SOLO EL PRESIDENTE PUEDE PONER TERMINO A ESTA DETENCION.- LA SOLUCION.

= = = = = = = =

CUÁL FUE LA CAUSA DEL MOVIMIENTO.

"LA ASOCIACION DE HOMBRES DE CREDITO DE TRES ESTADOS."
SUCURSAL LEGAL DE LA "ASOCIACION NACIONAL DE HOMBRES DE CREDITO."

EL PASO, TEXAS. Febrero 15 de 1922.

AVISO A LOS MIEMBROS:-

La junta mensual de esta Asociación tendrá verificativo en el comedor del Hotel Sheldon, el miércoles en la tarde del 22 de febrero. El banquete se servirá inmediatamente a las 6:30.

Se dedicará toda la tarde a la discusión de nuestras relaciones comerciales con México y la suspensión que existe en las negociaciones entre los dos países. Los principales oradores y sus alocuciones serán como sigue:-

"LAS OPORTUNIDADES QUE PRESENTA MEXICO PARA LOS COMERCIANTES DE LOS ESTADOS UNIDOS," por el señor Luis Montes de Oca, Cónsul General de México.

"NUESTRAS RELACIONES COMERCIALES CON MEXICO," por ZACH LAMAR COBB, anteriormente jefe de la aduana de El Paso y más tarde consultor sobre asuntos de México adscripto a la sección del Tráfico de la Guerra en Washington.

No intentaremos dictar a las autoridades de Washington cuál deba ser su fallo sobre la cuestión legal y diplomática que afecta al desacuerdo que reina entre los dos países. Pero nos haremos cargo de que la actual suspensión de las

/

negociaciones tiende a sacrificar nuestras relaciones comerciales con México, y creemos que este asunto debe ser tomado en consideración; debe ser analizado y puesto en claro por aquellos estadistas cuyo fallo sea aceptado por el pueblo de los Estados Unidos, y cuyo prestigio nacional tenga autoridad suficiente con nuestra república hermana.

La organización más grande, la más fuerte y de mayor influencia exclusivamente comercial que radica en los Estados Unidos, es la "Asociación Nacional de Hombres de Crédito."- Existen ciento treinta y cuatro sucursales diseminadas en distintas localidades, con el mismo carácter que la que hemos establecido en El Paso; están localizadas en los principales centros de la industria de los Estados Unidos. Únicamente mediante esta combinación de asociaciones locales y simultáneamente en cooperación con su asociación matriz Nacional, puede hacérseles ver a los intereses comerciales de nuestra nación que las maravillosas oportunidades comerciales que nos ofrece México están siendo sacrificadas por la dilación de nuestras relaciones diplomáticas. La Asociación de los Tres Estados, formada por hombres de responsabilidad, siendo la única organización que tiene domicilio en la frontera y estando en contacto con la línea divisoria que separa a las dos naciones, no puede haber cosa más apropiada y conducente para esta asociación que tomar la iniciativa, y, conociendo, como nosotros conocemos la actual situación, ofrecer algunas indicaciones formales para presentarlas ante la consideración del Presidente y el departamento ejecutivo de nuestro gobierno.

Esta asamblea será de interés vital para todos los socios y se espera encarecidamente que asistirán todos los miembros de la mencionada Asociación.

Muy cordialmete S. S.,

A. A. MARTIN, Presidente.
T. E. BLANCHARD, Secretario.

FAR EAST

MEXICO ES UN BUEN MERCADO PARA LOS ESTADOS UNIDOS.

Por Luis Montes de Oca,
Cónsul General de los Estados Unidos
Mexicanos.

Discurso pronunciado ante la Asociación de los Tres Estados, formada por los hombres de crédito en la junta que tuvo verificativo el 22 de febrero de 1922.

Sería inútil para nosotros dedicar nuestras expresiones a la exposición de teorías e ideas objetivas y estereotipadas con las que jamás seríamos capaces de realizar el termino que es necesario para fortalecer los vínculos de nuestra amistad y desarrollar nuestros caros intereses comerciales. Y demás de esto, en la ocasión presente debemos formular nuestras expresiones con absoluta franqueza.

Hasta ahora yo no tengo noticia de que haya habido otros lazos que unan más estrechamente a los individuos y las naciones que las relaciones comerciales. Muestra la historia del mundo que el comercio ha sido la causa fundamental e inmediata de la amistad o la enemistad de las naciones. En el caso de Méxido y los Estados Unidos nuestras relaciones comerciales han sido y deben ser el motivo para que reine la paz y una buena voluntad e intelingencia, permanentes y sinceras.

Si ha de conservarse la estabilidad de las inmensas industrias manufactureras de los Estados Unidos y si el excedente del capital de esta nación ha de recibir amplias y provechosas inversiones, los Estados Unidos deben hacer frente al problema de su comercio con el extranjero atendiendo a que su desarrollo alcance el último grado por la creación y estimulación de nuevos mercados. Hablando de nuevos mercados extranjeros, no pretendo referirme solamente a la exportación de artículos americanos. No es económicamente posible para una nación ser únicamente exportador, puesto que el comercio universal está basado en el intercambio detoda clase de mercancías. Los Estados Unidos, a la manera de otros países, deben equilibrar su comercio de importaciones y exportaciones. Por tal motivo, señores, al decir que México es el mejor mercado para vuestro país, no quiero significar otra cosa sino que en México pueden vender ustedes casi todo lo que se manufactura en vuestros centros industriales y comprar cualesquiera materias primas que puedan consumirse en vuestras fábricas. Acabo de asegurar a ustedes que México es el mejor mercado para vuestro comercio extranjero y voy a probarlo.

Como ventajas más principales, México ofrece la proximidad

/

geográfica y la inmensidad de recursos naturales grandemente ricos y vírgenes. La proximidad de mi país a los Estados Unidos permite que los hombres de negocios de esta nación ganen un conocimiento inmediato de su campo de acción, y estudien y comprendan sus condiciones políticas, sociales y económicas; conocimientos e inteligencia que son absolutamente esenciales para cimentación y extensión precisas del comercio con el extranjero.

La ventaja particular de México por razón de su proximidad con los Estados Unidos puede ser mejor apreciada haciendo una comparación con Brasil, otro país que posee una escasa población semejante a la nuestra, pero que tiene una riqueza indescriptible de recursos naturales. Tomando como dato para hacer esta ilustración el que las condiciones y oportunidades son generalmente las mismas en los dos países, no pueden ustedes tener en Brasil tan buena suerte como la que tienen en México, porque ignoráis sus métodos comerciales, sus necesidades, temperamento y condiciones generales, y os encontráis demasiado lejos de ese país para aprender estas en corto tiempo con tanta facilidad como al tratarse de mi patria. Si no conocéis estas materias de capital importancia, no podréis nunca emprender el intercambio comercial con alguna seguridad de éxito.

Por otro lado, el comercio con naciones remotas como Brasil, requiere la solución de los problemas de la marina mercante y el ajuste de los pagos de fletes en competencia con los de otras naciones. Eso no puede suceder en vuestros negocios con México, puesto que su situación geográfica es tal que pueden cargarse furgones con mercancías americanas en cualquiera de vuestras fábricas y ser entregadas intactas las mercancía en cualquiera de los puntos comerciales de México.

Una comperación semejante podría hacerse respecto de China, cuya industria es muy codiciada en los Estados Unidos así como su comercio, anhelando asegurar tal tráfico el Japón y otros países manufactureros. Ustedes tienen uno de los más serios competidores en el Japón al tratar de apoderarse de los mercados de China, a causa de la proximidad y mejor inteligencia de su vecino; ni tampoco tenéis ventaja alguna por encima de las naciones de Europa; pero en el caso de mi país, si utilizáis vuestras oportunidades para vuestras transacciones comerciales, tendréis ventajas por encima de todos vuestros rivales en ese sentido. Ora, otra idea es de importancia en la comparación de México con China. Las gentes del lejano oriente son asiáticos en sus costumbres y en sus necesidades. No usan los mismos sistemas comerciales que se identifican con Europa y América.

/

México, en su actual estado de desarrollo, ofrece los mejores detalles que caracterizan a un buen mercado. No anda en busca de artículos de lujo. Compra los efectos nacionales de primera necesidad, tales como locomotoras, acero y maquinaria para su industria general así como toda clase de implementos de agricultura para sus vastos terrenos disponibles. El carácter de las importaciones que México necesita es el de aquellos artículos que pueden obtenerse más fácilmente en los Estados Unidos. Los únicos competidores de importancia que tenéis frente a frente son Inglaterra y Alemania. Esta última tiene algunas ventajas sobre ustedes por el bajo costo de su producción, pero en cambio, ustedes tienen la superioridad de la proximidad geográfica y el conocimiento de nuestras condiciones.

Las observaciones que ya se han hecho tienen alguna relación con vuestras importaciones, pero como ya queda expresado, las exportaciones deben ser equilibradas con las importaciones. Los Estados Unidos están mejor situados para tratar directamente con México a este respecto que no otro país cualquiera. Ustedes tienen un gran excedente en gruesos capitales y nosotros tenemos los más fecundos recursos naturales. Ambas cosas os presentan la oportunidad más inmediata para poner en acción los factores más esenciales y prácticos para el progreso internacional, como son la construcción de los ferrocarriles, la explotación de las propiedades mineras y la implantación de los métodos de irrigación para aquellas partes del territorio que hasta el presente han estado abandonados y sin utilidad alguna.

La construcción de ferrocarriles en México os proporcionaría trabajo para vuestras fábricas, en la hechura de locomotoras, furgones, rieles y todos los materiales necesarios. Todas las líneas ferroviarias construidas en mi país, abrirían también nuevos mercados para le venta de vuestros productos y nuevos medios de transportes, por los que se podría adquirir cada día mayor volúmen de materias primas. Cuando las industrias de la minería y la obra de la agricultura sean explotadas en grande escala, y cuando nuestro hierro, cobre, plomo y otros metales; los productos de las haciendas y las frutas que produce nuestro suelo inunden vuestros mercados, entonces vuestras fábricas tendrán una gran fuente de abastecimiento.

Nuestra creciente explotación habría también de proveer el material para vuestras industrias, con petróleo para vuestro combustible y en vuestras fábricas de moneda y factorías y talleres habría oro y plata para vuestra moneda y artes industriales. Ese progreso y explotaciones en nuestras relaciones comerciales aseguraría trabajo a miles de obreros y empleados en los Estados Unidos;

/

pondría a salvo los sueldos de los jefes y dependientes de todas las oficinas de vuestro país; daría ocupación constante a vuestros ferrocarriles con el tráfico de los transportes de mercancías haciendo crecer vuestro movimiento bancario; y todo con el fín de impulsar y conservar la prosperidad del pueblo americano.

Es particularmente conducente que estos asuntos se discutieran en la junta de la Asociación de los Tres Estados organizada por los hombres de crédito. Las naciones europeas han estado durante muchas generaciones vendiendo efectos a México a largos plazos. Los comerciantes de los Estados Unidos deben hacer frente a esta competencia. Los exportadores e importadores tanto de vuestro país como de México deben gozar de la ventaja que proporciona el saber quién tiene derecho al crédito, y las condiciones en que este crédito puede ser extendido con garantías. Yo creo que los comerciantes de El Paso afirmarán conmigo que puede concederse sin peligro a los comerciantes de México con tal que se pongan en práctica las facilidades para la investigación que ustedes proponen. En consecuencia, es particularmente importante que este asunto se ponga a discusión en la Asociación de Tres Estados de los Hombres de Crédito.

Me tomo la libertad de hacer notar a vuestras señorías que el mejor medio para crear el comercio en un país extranjero cualquiera es obtener la aprobación de su pueblo poniendo de manifiesto una simpatía expontánea en la solución de sus problemas. Si esta aprobación no puede ser lograda, sería inútil para no importa qué intereses comerciales organizar compañas comerciales o tratar de utilizar las ventajas que he señalado. Si cualquiera de los intereses particulares americanos que están haciendo negocios con casas comerciales de México dejan de adoptar estas medidas, o si por una equivocada conducta crean el antagonismo en mi país o con mi país, irremediablemente causarían daños a los intereses de todos los americanos que tienen negocios allí.

La magnitud de esta prosperidad mutua que he indicado para México y los Estados Unides, así como la explotación de sus recursos en el mayor grado posible, están en espera del acuerdo diplomático pendiente entre ambos países. La prosperidad ha sufrido demoras en mi país por motivo de los disturbios internos y las conspiraciones fraguadas en nuestra frontera común, pero felizmente, puede hablarse de esto como se habla de una cosa del pasado remoto. Doy a ustedes las gracias por el espíritu de amistad que ha manifestado vuestro pueblo por el mío. Perseveremos trabajando en la obra de la paz de México, porque ésta implica el bienestar para las dos repúblicas hermanas.

SOLO EL PRESIDENTE PUEDE PONER TERMINO A ESTA PROLONGADA DILACION.

Por Zach Lamar Cobb.

Discurso pronunciado ante la Asociación de Tres Estados de los Hombres de Crédito el 22 de febrero de 1922.

Los intereses de las inversiones americanas en México han mostrado la tendencia de ser considerado con la exclusión de nuestros propios intereses comerciales. En principio esto es desacertado e injusto. Ambos intereses habrían de darse la mano marchando de acuerdo mutuamente. Límpidamente, las inversiones americanas en aquel país deberían aumentar el movimiento comercial entre las dos naciones. No debería registrarse rivalidad alguna en estos dos intereses: los meramente comerciales y los de inversión.

Nuestro Gobierno ha tomado la actitud de que algunas de las cláusulas inscritas en la Constitución de México son perjudiciales para las inversiones americanas en la república hermana, y una suspensión dilatada en el arreglo de las negociaciones diplomáticas entre los países ha sido la consecuencia inmediata. A nosotros no toca hacer indicaciones al Departamento de Estado respecto de cuál deba ser su fallo en el asunto, pero tenemos derecho para instar al Presidente haciendo notar que esta suspensión está causando daños a los intereses comerciales de Estados Unidos solicitando de él que se resuelva la cuestión.

CONFIANZA EN EL PRESIDENTE.

Entre las personas que se encuentran presentes aquí en esta noche, probablemente hay tantos republicanos como democratas. No existe, en el seno de esta junta, diferencia alguna tocante a la admiración y confianza que todos sentimos por el Presidente Harding. En esta noche no asomará a nuestro pensamiento el espíritu de partidarismo. Creemos a una todos que el Presidente realizó una de las grandes cosas de la historia americana al seleccionar los hombres más capaces que encontró a mano, unc de ellos perteneciente al partido opuesto inclusive, para representar a los Estados Unidos en las conferencias del desarme. Nuestra delegacion tuvo que hacer frente a dificultades que parecían insuperables y no obstante fueron resueltas satisfactoriamente. En gran parte esto se debió al hecho de que los delegados que representaban a los Estados Unidos eran sujetos de un tipo de las aptitudes y carácter más cumplidos.

Si un detenimiento dilatado en el arreglo con el Japón pudo

/

ser solucionado, los mismos hombres que coronaron la obra u otros tan competentes como ellos, ¿Porqué no habrían de resolver las dificultades aún menos complicadas, pendientes de arreglo entre México y los Estados Unidos?

LAS PROPOSIOCIONES DE ESTA ASOCIACION ESTAN INSPIRADAS EN LA CONFIANZA.

He leído las proposiciones que habéis distribuído entre las personas que han asistido a esta junta. No hay en ellas un sólo punto que pudiera desconcertar a nuestro Gobierno. Expresan una aprobación sincera y correcta del Presidente, del Secretario Hughes y de los delegados a las conferencias del desarme. Alientan en su texto aquella confianza que una comisión de eminentes estadistas americanos habrían de impartir con su claridad en el caos de la situación mexicana, exhibiendo una serie de motivos para llegar a la conclusión de las cuestiones que se debaten, formulando resoluciones tan justas y meridionales que habrán de arrancar la aprobación a todo el pueblo de los Estados Unidos. Tengo grandes esperanzas en que si la cuestión se dilucida en la forma propuesta, serían mínimas las obstrucciones que se hallarían en el acuerdo con el Gobierno de México. Por tanto, extiendo a vuestras proposiciones mi más cordial apoyo.

DEBE ENTENDERSE A MEXICO.

Para terminar permitidme exponer un hecho a vuestra atención. Al final de la guerra, había establecidas en Nueva York miles de casa exportadores experimentales. La mayor parte de ellas han fracaso y muerto. Unicamente los establecimientos propiamente informados quedan en pié haciendo transacciones. Mientras los negociantes de ensayo estaban quebrando en Nueva York, hemos visto prosperar casa dedicadas a las exportaciones en la línea divisoria. La razón de la bancarrata por un lado y el exito por la otra es que nuestros comerciantes de la frontera entienden al pueblo de México, sus costumbres y sus necesidades. Uno de los señores que se encuentra aquí esta noche comparó esta diferencia. Compró él una pequeña casa de comercio en El Paso en 1914. Desde esa fecha ha convertido el establecimiento en una gran casa de exportaciones. Embarca mercancías a todos los confines de México y a la América Central.

/

Lo que él ha logrado realizar en ese sentido con tan buena fortuna pueden realizarlo otros siempre que las circunstancias políticas mejores y vuelva a seguir su curso la ley de la naturaleza.

Prestemos nuestro apoyo al Presidente Harding y solicitemos de él una pronta solución. Una vez cumplido ésto, podemos esperar en lo futuro un periodo de incremento comercial con México que beneficiará a toda nuestra nación.

FAPECFT

LAS PROPOSICIONES QUE SUGIERE LA ASOCIACION PARA LA SOLUCION DE LAS DIFICULTADES.

CONSIDERANDO

que las relaciones diplomáticas entre los Estados y México se han encontrado en condiciones poco satisfactorias durante muchos años, y,

CONSIDERANDO

que la discusión entre el Gobierno de México y los intereses de las inversiones americanas particulares han ocasionado una paralización en las negociaciones entabladas para llegar a un mejor entendimiento mutuo, y,

CONSIDERANDO

que la paralización de este arreglo tiende a sacrificar los intereses comerciales de los Estados Unidos produciendo un efecto perjudicial para los exportadores de nuestra nación, y,

CONSIDERANDO

que la prolongación de esta inercia en el asunto sería intolerable, y,

CONSIDERANDO

que los distinguidos delegados que representaron a nuestro Gobierno en las conferencias del desarme han mostrado recientemente buen tacto para vencer dificultades que aparecían insuperables, y,

CONSIDERANDO

que una comisión semejante, según creemos, con facultades oficiales y nombrada para prestar una atención exclusiva al asunto, podría en corto tiempo analizar ésta encontrando una solu

/

FAPECFT

solu-
ción al problema que reviste la cuestión mexicana, y,

CONSIDERANDO

que el pueblo de El Paso y de todas las poblaciones de la línea divisoria que conocen mejor al Presidente Obregón y que siente una simpatía de amistad por él esperan el advenimiento de un acuerdo completo establecido entre los dos gobiernos, bajo la administración de aquél en nuestra vecina república, en consecuencia directa,

HA SIDO RESUELTO por la Asociación de Tres Estados de los Hombres de Crédito en la junta verificada en el lugar de su residencia, El Paso, con fecha 22 de febrero de 1922:-

1. QUE, sin referirnos a nuestro carácter en la afiliación de nuestro partido individual, declaramos que nuestro primer deber es apoyar a nuestro Gobierno y sus autoridades constituidas.

2. QUE, hacemos patente nuestra confianza en el Presidente Warren Gamaliel Harding, le congratulamos por la prudencia que demostró en la elección de estadistas de las más brillantes cualidades para representarnos en las conferencias del desarme, y sentimos un profundo orgullo en los triunfos alcanzados por nuestro Gobierno con ese motivo.

3. QUE insistimos ante el Presidente que el problema mexicano se debe más bién a la falta de una inteligencia y la confusión que de ella se deriva y no a dificultades inherentes; que la suspensión que existe unicamente es eficaz a crear mayores desacuerdos y confusión; que esta prolongada mala interpretacion está reduciendo a México a la inercia, perjudicando nuestro comercio e interponiéndose entre los intereses americanos en el interior y en exterior; y, que ya el tiempo está maduro para conceder una atención especial al asunto con el fin de estudiar todos sus aspectos para alcanzar una arreglo permanente y definitivo.

4. QUE una comisión como la que ya hemos mencionado anteriormente u otra semejante o mediante la sóla actuación del Secretario Hughes podrían en corto tiempo resolver todos los problemas y ajustar todas las dificultades que se relacionan con nuestra república hermana.

5. QUE hacemos al Presidente la solicitud de nombrar una comi-

/

comisión semejante a la que representó a los Estados Unidos en las conferencias del desarme integrada por el Secretario de Estado Mr. Hughes y otros estadistas de caracter y competencia comprobados que juzgue más convenientes el Presidente para conceder al asunto de México un estudio exclusivo y debida consideración buscando el remedio para eliminar ante todo lo haya de confuso y secundariamente obtener un ajuste de las cuestiones pendientes; y en tercer lugar proveer las bases para una inteligencia permanente y buena voluntad entre los países.

6. QUE la copia de este ACUERDO RESOLUTIVO sea enviada al Presidente, al Secretario de Estado, al Vice-Presidente, al Presidente de la Cámara de Diputados, a los Gobernadores de los Estados de Texas, Nuevo México, Arizona, California y a la Asociación de los Tres Estados de los Hombres de Crédito y sus sucursales; remitiendo un número suficiente copias a la prensa.

PROPOSICIONES ADOPTADAS POR UNANIMIDAD EL 22 DE FEBRERO DE 1922.

Allan.Jr.

FAPECFT

283

Mayo 1/1922

WE sincerely hope that the Obregon Government is right in minimizing the importance of recent sporadic revolts which have again brought Mexico into the headlines. Whatever may happen in the future, it is a testimony to the strength and popularity of the Obregon Administration that it has made so good a record in the face of the handicap of American non-recognition which has proved serious to former Mexican rulers. Mr. Harding has recently taken pains to denounce the work of unauthorized agents, Mexican and American, but he offers no new or plausible explanation of his failure to recognize the best government Mexico ever had. The trouble is still, we presume, a failure to treat the claims of American property-holders with due reverence. Some of those property-holders for whom our Government is so concerned appear to spend their spare time in subsidizing revolutions. It is an American, Mr. Noel D. Clark, vice-president of the International Commercial Exposition, who declares: "Oil interests are financing revolution. As long as oil men can keep Mexico in a state of chaos, they will not have to pay production taxes which amount to 75 centavos a barrel." This is in line with the disclosures in the Hearst papers and the charge—which the oil men never thought it worth while to deny—that the Standard Oil Company and others financed the abortive revolution of July, 1921. So apathetic is American public opinion that these charges go unheeded. There is a rather despicable quality about the American concern for peace—with nations powerful enough to make war dangerous—which goes hand in hand with an imperialistic and essentially provocative attitude toward weaker nations like Haiti, Santo Domingo, and Mexico.

FAIR USE COPY

omado del periódico "The Nation"
de marzo 1ro. de 1922.

Abrigamos la esperanza, muy sincera, de que el Gobierno de Obregón esté en lo justo, al no -- concederle importancia a las recientes sublevaciones aisladas, que han vuelto a poner a México de relieve. No importa lo que suceda en el porvenir, es un tetimonio de la fuerza y popularidad de la Administración de Obregón, el haberse sabido sostener tan bien, frente a los obstaculos del no-reconocimiento de los Estados Unidos, que para -- otros gobernantes de México a sido una prueba tan dura. Mr. Harding se ha propuesto,últimamente, - denunciar los trabajos de los agentes, americanos o mexicanos, no autorizados, pero sin dar una explicación plausible de los motivos que tiene para no reconocer al mejor gobierno que ha tenido México. Creemos que la dificultad, todavía, consiste en el fracaso al tratar de los derechos de los terratenientes americanos por quienes no se tiene la debida reverencia. Algunos de esos mismos -- propietarios, que causan a nuestro Gobierno tantos desvelos, se ocupan, en sus horas libres, de suministrar fondos para nuevas revoluciones. Un - americano, el Sr. Noel D. Clark, vice-presidente de la Exposición Comercial Internacional, declara que: "Son los intereses petroleros los que - fomentan las revoluciones, pues mientras puedan mantener a México en un estado caótico, no tendrán que pagar impuestos de producción, que son de 75 centavos por barril". Esto está de acuerdo con las revelaciones de los periódicos de Hearst, y los cargos - que los petroleros no han creído que vale la pena de negar - de que la Standard - Oil Company y otras, subvencionaron la revolución abortada en julio de 1921. Tan apática es la opinión pública americana, que estos gargos pasan desapercibidos. Hay una cualidad despreciable en los americanos, en lo que concierne a la paz-con las naciones poderosas que pueden -- hacer una guerra peligrosa-y esta va de acuerdo con su actitud provocativa y esencialmente imperialista hacia las naciones débiles, como Haití, Santo Domingo y México.

MCM.

Tomado de "The World"
de abril 16 de 1922.

EL REGIMEN DE OBREGON TRATA DE ELEVAR A LAS MASAS MEXICANAS.

SE LLEGA NATURALMENTE A ESTA CONCLUSION DESPUES DE ESCUCHAR LAS PALABRAS DEL MINISTRO DE GOBERNACION, CALLES.

SE DAN IGUALES OPORTUNIDADES A LOS NATIVOS Y A LOS EXTRANJEROS.

MEJORES CONDICIONES DE VIDA Y DE TRABAJO PARA LOS LUCHADORES, A QUIENES SE ESTA EDUCANDO.

Por Henry G. Alsberg.

México, marzo 30.- "Estamos tratando de establecer un gobierno honrado, que dé garantías a los extranjeros, que quieran venir a trabajar entre nosotros y a respetar nuestras leyes. Tenemos la intención de cumplir religiosamente con nuestras obligaciones.

"Parte de las dificultades que tenemos que enfrentar, son debidas al hecho de que ciertos grupos de petroleros se han empeñado en una contienda para obtener el monopolio de los recursos petroleros de México y se oponen a que el Gobierno intervenga en su tentativa para obtener este monopolio.

"Nuestro Gobierno no desea dar privilegios especiales a los capitalistas o agrupaciónes de ningún país, todos tendrán las mismas oportunidades, aparte de su nacionalidad."

Esta declaración me fue hecha hoy, por el Sr. Plutarco Elias Calles, Ministro de Gobernación y Jefe del Gabinete, quien, según la opinión de las personas más bien informadas, es, después de Obregón, el factor de mayor influencia en el actual Gobierno mexicano. El, al igual de la mayoría de los funcionarios a quienes he entrevistado, parece estar ansioso de transmitir la impresión de que el actual Gobierno está decidido a proteger los intereses y propiedades de los extranjeros en México, de la misma manera que protege las de los mexicanos.

FARFET

Calles es alto, fornido, perspicaz pero bondadoso. En sus maneras se asemeja a un lider obrero y Jefe en política. Aun cuando es General, no hay nada en él que revele al militar. Comenzó su vida de profesor de escuela. Su secretario particular no es ningún oficial ayudante, sino una Srita. de maneras afables y de gran tacto para mantener, a los aspirantes a entrevistar al "general", de buen humor, a pesar de que no se les conceda la entrevista.

Calles, repetidas veces hizo incapié sobre las precausiones conque el Gobierno está procediendo en la reforma social.

"Tenemos que ir despacio con el procedimiento de atraer a los campesinos, que forman la vasta mayoría de nuestro pueblo, al nuevo movimiento en favor del socialismo. Primero, tenemos que sacarlos de su actual estado de analfabetismo y convencerlos de las ventajas que les reporta el unirse a los movimientos cooperatistas. Estos son los primeros pasos. El Gobierno está convencido de que es más ventajosos y causa menos tumultos, guiar las nuevas tendencias y anhelos, gradualmente, hacia los cauces apropiados, que poner dificultades y obstáculos de caracter doctrinario en su camino. Así se evitarán serias catástrofes.

"Naturalmente, que nuestra tarea principal respecto a los campesinos, es ver sea poseedor un pedazo de tierra, exclusivamente suya. Hasta hace muy poco tiempo, la mayoría de los terrenos mexicanos estaban acaparados por unos cientos de familias. Hoy estamos imponiendo distintas ideas respecto a la propiedad. La intención del actual Gobierno y de las leyes de México es distribuir las tierras por partes iguales, de manera que cada hombre que se dedique al cultivo del suelo, tenga la porción de terreno que el mismo pueda trabajar. con esta mira, todos los pueblos reciben terrenos de ejidos. Este programa se está implantando a toda prisa y con toda energía, de acuerdo con las leyes Federales.

"Las grandes propiedades se están dividiendo, y las mismas facilidades, para obtener una parte de dichos terrenos, con el propósito de que los trabajen ellos mismos, se les dá a mexicanos y a extranjeros." Recalcando especialmente la palabra "extranjeros". Nos hemos apoderado, como usted sabe, de los 2,500,000 hectareas de terreno perteneciente a la familia Terrazas de Chihuahua. Su propiedad constitúía casi la tercera parte del Estado. Estas tierras serán pagadas, según el valor en fueron tasadas, 3. 300,000 pesos, de acuerdo con la Ley Federal, del art. 27 de la Constitución. Una parte se pagará al contado y la otra en Bonos.

Habiéndole preguntado respecto a las intenciones del Gobierno, en lo que concierne a la situación

de los obreros y de las industrias, Calles dijo:

"Yo creo en la adquisición eventual de las - industrias por el Estado. Pero aquí tambien tenemos que enfrentarnos con una situación definida en México. Tenemos que proceder muy despacio y desarrollar la capacidad de las clases trabajadoras. Según vayan subiendo las clases obreras, fisica, moral y mentalmente, el Gobierno irá al ~~mi~~ mismo paso que ellas, sin embargo,si se tratara de dar un salto hacia adelante ahora, sin la preparación adecuada de los obreros, un terrible - fracaso sería el único resultado. Lo principal, antes que todo, es la educación. Estamos gastando casi 50.000,000 de pesos en educación, comparados con 15.000,000 del año pasado, y como ---- 8.000,000 durante los mejores años del Gobierno de Díaz. Esta es la apropiación Federal, agregándole el doble por los Estados."

Cuando el asunto de la "dictadura del proletariado" fue mencionado, se rió y me vió por un momento de una manera burlona.

"Pues bien" dijo finalmente, "nosotros creemos en una dictadura por los liders-pero no como usted se la imagina. Luis N. Morones es una especie de dictador del Trabajo. Pero esto es lo que nosotros hacemos-dirigimos nuestra dictadura hacia el mejoramiento moral y mental de los obreros. Por ejemplo: en las fábricas del Gobierno, para la hechura de uniformes etc., obligamos a - cada obrero analfabeta, bajo pena de perder su - empleo, a aprender a leer y escribir; nosotros - les proporcionamos los maestros. Todos van ahora a la escuela. En estas fábricas tenemos un teatro y se dan conciertos por una banda formada con los mismos obreros, y no se le permite a nadie la entrada al teatro si no va limpio de cuerpo y de - ropa. Las mujeres tienen su gimnasio y están -- obligadas a hacer ejercicios durante media hora, antes de entrar al trabajo. Hay como 500 mujeres en esta clase. Los establecimientos fabriles del Gobierno cuentan con médicos, boticas y un departamento donde las madres dejan a sus pequeñuelos, mientras trabajan y donde estos están bien cuidados y alimentados. Hay también un restaurant especial para obreros. Si esta es la tiranía de la dictadura, entonces nosotros somos tiranos. Tenemos más fe en lograr algo que redunde en el mejoramiento de los obreros, tanto en su manera de vivir como en su trabajo, que en las palabras y en la llamada propaganda. Por ejemplo: el Presidente está poniendo en práctica un plan para -- proporcionar mejores habitaciones a los obreros. Ustedes han visto las malas condiciones en que - viven los obreros mexicanos; es una verguenza. Lo vieron en Orizaba, en Veracruz y aquí mismo - en la capital. Se ha publicado ya una ley para la

Construcción de nuevos hogares para los obreros de la capital, de manera que cada familia puede adquirir su propia casa pagando una renta moderada; bien hecha, higiénica y bien dispuesta. Con los pagos a plazos va un sistema de seguros, pues en caso de fallecimiento del obrero, después de haber hecho el primer pago, la familia tiene derecho a la casa. También se están tomando medidas para los casos de enfermedad o de falta de empleo. Ya verá usted que este es un gran paso hacia adelante.

"Los antiguos funcionarios nunca se ocuparon de las terribles condiciones en que vivían los -- obreros. Las fábricas estaban también en pésimas condiciones de salubridad. Nosotros vamos, gradual mente, esforzando el art. 23 de la Constitución, - que trata de la protección que los dueños de fábri cas deben prestar a sus obreros. Y porque los obli a tratar/gamos/a los obreros como seres humanos, nos llaman a gritos bolcheviques.

"Y, lo que es más, el tiempo ha pasado en que los huelguistas podían ser obligados a volver al trabajo por medio de las bayonetas, como era la - costumbre. Hoy se arreglan estos asuntos por medios razonables. El Gobierno reconoce el derecho a las huelgas, pero el mismo Gobierno se ofrece a servir de intermediario entre las dos partes, citando a los representantes de los obreros y de los patronos, y discutiendo con ellos, la causa y origen del disgusto. El Gobierno procura hacer justicia; si los obreros tienen la razón, procura convencer a los patronos, pero si los obreros están - equivocados se les pide que modifiquen sus demandas. Algunas veces, las huelgas comprometen al - Gobierno de una manera más directa, como en el caso de los Ferrocarriles Nacionales. Y entonces el Gobierno les concedió a los huelguistas, muchas de sus demandas por considerarlas justas. Muy rara - vez se tiene que hacer uso de los "rompe-huelgas" asi es es que generalmente no tenemos que hacerle frente a esta dificultad."

Al preguntarle si el creía que el desarrollo interno de México, marcharía normalmente, por medio dela acción liberal delineada por él y dentro de los límites de la actual Constitución, contestó:

"Nosotros" y por "nosotros" indicó que queria decir la actual coalición de grupos políticos que controlan el Gobierno-"nosotros lucharemos dentro de la ley y por la via legal, pero si los otros," por "los otros" indicaba los partidos oposicionistas, el Partido Católico, el Liberal Constitucionalista, etc., "se salen del camino que les marca la ley, nos veremos obligados a tomar las medidas

Al hablar con Calles, lo mismo que al entrevistar a algunos otros liders, me quedó la impresión, de que muchas cosas de la política mexicana, en años recientes, han sido mal interpretadas. Es el caso de - "Críate fama....."

MCM.

FAPECFT

ARIZONA WEATHER

(By Associated Press)
PHOENIX, April 17.—Tuesday and Wednesday generally fair; rising temperature.

The Morning Sun

COTTON
NEW YORK SPOT MARKET
(By Associated Press)
NEW YORK, April 17.—Cotton quiet at 18.05.

210

VOLUME 16 | MEMBER OF ASSOCIATED PRESS | THE MORNING SUN, YUMA, ARIZ. TUESDAY, APRIL 18, 1922 | OFFICIAL PAPER OF YUMA COUNTY | NUMBER 92

ALL SOUTHWEST JOINS IN YUMA MESA CELEBRATION

Special Easter Services Draw Crowds To Churches

VISITING GOVERNORS ARE FETED

Notables Gather at del Toro Home For Easter Morning Breakfast

One of the most delightful occasions of the Yuma Mesa celebration was the breakfast given Sunday morning in honor of Governor Thos. E. Campbell of Arizona, and Governor Jose Inocente Lugo, of Baja California, the breakfast assuming an international affair because of the speeches of good fellowship made by both the distinguished governors.

Mr. Arturo del Toro, associated with Mr. Henry C. Mount in the purchase of the Colorado River Delta tract of land south of the Yuma boundary line in Sonora known locally as the Andrade Estate, was the host on this occasion. Their magnificent home on the Yuma Mesa, was converted into a place of beauty and elegance for the occasion. It was festive with cut flowers of the rarest kind and artistically decorated with the American and Mexican flags, showing that these gentlemen thoroughly appreciated the importance of having the two governors break bread at their hospitable table. Governor Campbell made one of the happiest speeches of his career, emphasizing the good fellowship that now exists between the United States and Mexico and making the prediction that within a very short time Mexico would be recognized by the United States and that Mexico would then take her place in the sisterhood of Nations as one of the proudest and wealthiest of all the nations of the world. He spoke in the most glowing terms of President Obregon, whom he declared he had known and admired for many years, congratulating him on his statesmanship and predicting that as long as he remained at the head of affairs in Mexico that the country would not only be tranquil but that foreign capital would be encouraged and protected to the fullest extent. He also took occasion to congratulate Governor Lugo, of Baja California, on the magnificent record he is making as governor of that part of Mexico.

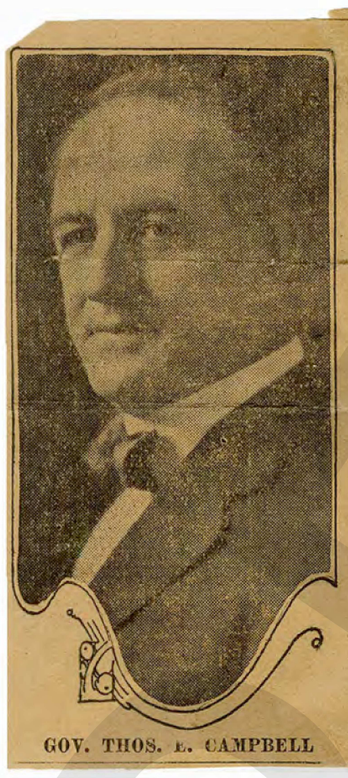

GOV. THOS. E. CAMPBELL

In his response Governor Lugo took occasion to compliment Arizona on her able governor and expressed great pleasure in meeting him in Yuma in honor of such an auspicious occasion. He took particular pains to tell his hearers that he knows President Obregon has the kindest feelings towards the American people and that he has reason to know that his instructions, as well as the instructions to all other governors along the American frontier, are that they must exercise their very best efforts to maintain friendly relations with the people on the American side of the line. That is the feeling, he declared, that prevails throughout Mexico. In thanking Mr. del Toro for his hospitality he said he wanted to assure him that he should have the most hearty cooperation from all Mexican officials in the vast undertaking he and Mr. Mount have just engaged in. He said he personally knew President Obregon felt the same way towards this big enterprise and he predicted that it would in the very near future make Yuma one of the most important cities of the west.

Judge J. H. Westover, editor of the Morning Sun and president of the Chamber of Commerce, made one of his delightful characteristic speeches, in which he assured Governor Lugo that, so far as he knew, it is the unanimous wish of the people of this section that Mexico be recognized by the United States at once. He pledged his hearty support to Messrs. Mount and del Toro and like Governor Lugo predicted that the opening of the vast tract of land below Yuma would make this a city of no small dimensions at a very early date.

Among the other guests were: Consul A. V. Martinez, of Yuma; Colonel Miguel Rodriguez Galleana, treasurer of Baja California; Sr. A. A. Martinez, one of the largest land owners of Imperial Valley and Baja California; Mr. E. F. Sanguinetti, merchant and banker of Yuma; Adjutant General Walter Ingalls, of Arizona; Carl Jennings and Col. B. F. Fly completed the list of breakfast guests. While the gentlemen were dining in the beautifully decorated dining room Mrs. Campbell and Mrs. Sanguinetti were being feted in the smaller breakfast room by Mrs. Carl Jennings and Mrs. B. F. Fly. It was a most delightful affair.

After the Yuma Mesa ceremonies were concluded Sunday afternoon Governors Campbell and Lugo and all those who had participated in the breakfast were taken down to San Luis by Mr. del Toro that they might get a bird'seye view of the immense holdings of Mount and del Toro and while there both governors again offered their hearty co-operation, especially in the matter of constructing a good road down to the Gulf, which will be the very first important work that Mr. del Toro will undertake. Governor Lugo's famous military band which he had brought for this occasion, furnished music during the breakfast hour.

FESTIVITIES END WITH BIG EVENING RALLY

The closing event of the Sunday celebration of the "Water on the Mesa" was the big banquet at the Stag Cafe Sunday evening. The banquet did not get underway until 9 o'clock on account of the delay in members of the governor's party getting back to Yuma from their trip to the border. Sixty guests were present including all of the distinguished visitors, Governor Campbell and his party, Governor Lugo and his party and the directors of the Imperial Valley Irrigation District. Judge J. H. Westover, president of the Chamber of Commerce, presided as toastmaster. Speeches were made in response to calls from the chairman by: D. L. Murphy of the Salt River Project, who is a drainage expert; A. H. McPherron, chairman of the board of the Imperial Valley Irrigation District; George M. Bridge, president of the Yuma County Farm Bureau; Bert Caudry, credit man for E. F. Sanguinetti; William L. Wilson, division superintendent of the Yuma-Tucson division of the Southern Pacific railroad, and Arturo del Toro, resident of Yuma and promoter of the Mount-del Toro development below the line. At the close of the banquet, which was near midnight, Governor Campbell and Governor Lugo joined hands across the banquet table and pledged the friendship of the two Republics.

THRONGS WATCH FIRST WATER POUR FROM MASSIVE AQUEDUCT AS DREAM TURNS TO REALITY

Water on the mesa. That glorious consummation is no longer a mere dream. It is a dream come true.

The celebration and picnic on the mesa Sunday afternoon as planned by the Yuma Chamber of Commerce pass ed of fwithout a hitch of any kind, with perfect weather, a crowd of more than 2,000 people present, with water flowing from the big six foot pipe coming from the pumping plant at the foot of the mesa to the point of discharge at the brow of the hill.

The crowd present was large, well dressed in a holiday spirit and enjoyed every minute of the afternoon.

Governor Lugo's Mexican band from Mexicali was present and all during the ceremony and after each speech or address rendered most delightful music. This is a great band of musicians and it is a real entertainment to hear them at their best, as they were at Sunday's meeting.

Earl C. Freeman was in charge of the exercises, acting as chairman for the Chamber of Commerce. The crowd gathered late and the band was late in arriving and instead of of beginning the exercises at 1 o'clock as planned, it was 2:06 o'clock when Mr. Freeman called the meeting to order and announced the program. At that hour automobiles were coming from all directions. The wind which had been rather too strong in the early hours of the morning had died down until it was only a whispering breeze and the sun had warmed the atmosphere until the conditions were delightful.

Col. B. F. Fly, who has devoted so much time to the development of the mesa, was the first speaker introduced. He told of his connection with the great work, of the many strenuous years he had put in in getting the law passed through Congress authorizing the development of the mesa and step by step he traced the work as it had progressed.

Porter J. Preston, project manager of the Yuma project, made a very interesting address full of advice and timely suggestions to the owners of mesa lands. He told them that they should at once organize for the work they had to do in developing their lands and marketing their crops. It was during the speech of Mr. Preston that the great pump was put to work and the water from under the hill came bubbling and cascading out of the six foot main pipe, filling the reservoir and overflowing into the main canal and running on its way to spread out into many laterals that carry water to the 2,600 acres of land which is at present ready to receive water.

William Wisener, president of the Yuma County Water Users' Association, was the next speaker and as is usual with him, made a witty speech and a strong plea for harmony among water users, a co-operative spirit among the people and a determination of all to work for the common good.

Hon. H. B. Wilkinson, of Phoenix, state senator from Maricopa county and president of the state senate, was the next speaker and made a good, sound and sensible address, telling in main of the great things that irrigation had accomplished in the state and the possibilities of future development.

Governor Lugo, of Baja California, made his speech in Spanish. He is a fluent and captivating talker in his own language but does not speak English sufficiently well to enable him to make a speech in English. He spoke of the good feeling existing between the Republic of Mexico and United States and expressed the hope that this good feeling would continue to grow until the two countries should be in perfect accord.

Governor Campbell appeared at his best and made a most interesting address. He spoke along the lines of state development and paid many compliments to Yuma and Yuma people. He said that he as an Arizonan is proud of the work that they have done and that in good time he expects that Yuma will be the second largest city in the state.

J. H. Westover, president of the Yuma Chamber of Commerce, made the closing address of 20 minutes.

(Continued on page 4.)

All Southwest Joins in Yuma Mesa Celebration

(Continued from page 1.)

He traced the work of the Yuma project from its beginning until the day water was actually delivered on the mesa. He spoke of the hardships and privations the old pioneers had passed through. He closed his address with a prophecy of the great things to come to Yuma and all of Arizona as the Yuma mesa as the greatest citrus fruit and grape growing section in the world, comes into its own.

Chairman Freeman was an excellent presiding officer and kept the meeting moving with celerity and promptness. At the close of the program the band played the national anthem and the great crowd broke up into small parties and retired to private spots on the desert nearby where a picnic dinner was eaten. It was nearing 6 o'clock when the dinner was concluded and the last of the picnicers cranked up their jitneys and started for their homes.

The Crowd a Record Breaker

The crowd at the picnic was a record breaker for Yuma affairs and represented every part of the Yuma project. People from all over the valleys surrounding Yuma were present. They were well dressed, good looking and thoroughly happy.

Make Trip Below the Line.

At the conclusion of the program, Governor Campbell and his staff and Governor Lugo and his party were taken in charge by Arturo del Toro and Col. B. F. Fly and were taken on a trip down to San Luis and given a short excursion over the upper end of the Andrade estate which H. C. Mount and Mr. del Toro are developing. It was late in the evening when they got back to Yuma, barely in time for the banquet which had been scheduled for 8 o'clock.

Tomado del "Morning Sun,
de Yuma, Arizona. 4-18/22.

TODO EL SUROESTE SE UNE EN LA CELEBRACI_ON DE LA MESA DEL YUMA.

SERVICIOS ESPECIALES DE PASCUAS LLEVAN GRANDES CANTIDADES DE GENTE A LAS IGLESIAS.

LOS GOBERNADORES QUE VINIERON DE VISITA HAN SIDO MUY FESTEJADOS.

PERSONAJES PROMINENTES SE REUNIERON EN LA CASA DE DEL TORO PARA FESTEJAR LA PASCUA CON UN ALMUERZO.

Uno de los actos que se recordarán con mayor agrado en la Celebración de la Yuma Mesa, fue el desayuno dado el domingo en la mañana, en honor del Gobernador Thos. - E. Campbell de Arizona y del Gobernador, José Inocente - Lugo, de la Baja California. Dicho almuerzo asumió un -- caracter internacional, debido a los brindis y "speeches" de buena camaradería, pronunciados por ambos distinguidos personajes.

El Sr. Arturo del Toro, socio del Sr. Henry C. --- Mount en la compra de los terrenos ubicados en el Delta del Rio Colorado, al sur de la linea de Yuma en Sonora, generalmente conocidos por "la propiedad Andrade", fue el anfitrión de la fiesta. Su elegante residencia en la Yuma Mesa quedó convertida en un paraje de belleza y -- magnificencia, donde las flores más raras se combinaban con las banderas mexicana y americana para formar artísticos adornos. Bien se ve que estos caballeros estimaban en alto grado, la importancia de tener a los dos Gober- - nadores a su mesa, partiendo el pan amigablemente.

El Gobernador Campbell, pronunció uno de sus más felices discursos de sus carrera política, hablando con -- énfasis de la confraternidad que ahora existe entre México y los Estados Unidos y haciendo la predicción de que dentro de muy poco, México será reconocido por los E.U. ocupando su lugar entre la hermandad de naciones como - una de las más ricas y altivas de la tierra. Habló del Presidente Obregón en los términos más encomiásticos, - declarando que lo conocía y admiraba desde hace muchos años, felicitándolo por sus dotes como estadista y pronosticándo que mientras Obregón esté a la cabeza del - Gobierno, el país no solamente estará tranquilo, sino - que el capital extranjero estará protegido fomentando - sus empresas hasta el último grado. También aprovechó la ocasión para felicitar al Sr. Lugo por sus aptitudes como Gobernador y por los buenos recuerdos que dejará en la B.C.

FAPECFT

212

En su contestación, el Gobernador Lugo dijo que felicitaba al Estado de Arizona por tener un Gobernador tan hábil y que él se sentía muy complacido al conocerlo en Yuma, con motivo tan plausible como el que los había unido. Se esforzó en convencer a sus oyentes de que el sabía perfectamente que el Presidente Obregón está animado de los mejores sentimientos para el pueblo americano y que las instrucciones que él recibía, lo mismo que las que recibían los demás Gobernadores de los estados fronterizos eran en el sentido de que hicieran cuanto de su parte estuviera, con el fin de conservar las relaciones amistosas con las gentes del lado americano; y esos sentimientos son los que predominan en todo el país, agregó. Al darle las gracias al Sr. del Toro por su hospitalidad, le dijo que podía estar seguro de que todas las autoridades mexicanas cooperarían con él en la vasta empresa en que él y el Sr. Mount estaban interesados; que él sabía personalmente, que el Presidente Obregón pensaba de la misma manera respecto a la empresa y que no era dificil predecir que muy pronto esta convertiría a Yuma en una de las más importantes ciudades del Occidente.

El Juez, J.H. Westover, editor del "Morning Post" y presidente de la Cámara de Comercio, pronunció uno de sus discursos carácteristicos, ameno y agradable, en el que le aseguró al Gobernador Lugo, que hasta donde el ha podido averiguar, el deseo unánime del pueblo americano, es que méxico sea reconocido desde luego, por los E.U. Ofreció su sincero y cordial apoyo a los Srs. Del Toro y Mount, y al igual del Gobernador Lugo, predijo, que, con el desarrollo de la vasta región, situada al sur de Yuma, esta ciudad crecería en todos sentidos y en muy corto tiempo.

Los otros huéspedes fueron: el cónsul A.V.Martínez, de Yuma; el Coronel Miguel Rodríguez Galeana, tesorero de la Baja California; Sr. A.A.Martínez, uno de los más grandes terratenientes del Imperial Valley, de la B.C.; Sr. E.F. Sanguinetty, comerciante y banquero de Yuma; Ayudante general Walter Ingalls de Arizona; Carl Jennings y el Coronel B.F.Fly. Mientras los caballeros comían en el hermoso y elegante comedor, la Sra. Campbell y la Sra. Sanguinetty eran atendidas por las Sras. Carl Jennings y B.F.Fly, en un comedorcito pequeño. La fiesta fue deliciosa y agradable, siendo amenizada por la banda militar que el Gobernador Lugo trajo consigo para la ocasión.

Despues de las ceremonias de la tarde, los Gobernadores Campbell y Lugo y todos los que participaron del almuerzo, fueron llevados por el Sr. Del Toro, a San Luis, para que a vista de pájaro se dieran cuenta de la inmensa propiedad de los Srs. Mount y Del Toro. Ya allí, los dos Gobernadores ofrecieron nuevamente su cordial cooperación, principalmente para la construcción de un buen camino que llegue hasta el Golfo. Esta será la primera y más importante obra a que se dedicará el Sr. Del Toro.

MCM.

Tomado del Morning Sun de
Yuma, Arizona. 4-18/22.

LAS FESTIVIDADES TERMINAN EN LA NOCHE CON UNA GRAN REUNION.

El acontecimiento final de la celebración del "agua en la Mesa de Yuma" fue un gran banquete en el Café Stag, el mismo domingo en la noche. Este no dió principio sino hasta las 9 pm, debido a la demora del grupo de los Gobernadores que había ido de paseo a la linea divisoria. Los comensales fueron sesenta, contándose entre ellos al Gobernador Campbell y su grupo; el Gobernador Lugo y sus acompañantes y los directores del Imperial Valley Irrigation District. El Juez J.H.Westover, presidente de la Cámara de Comercio, presidió, como jefe de ceremonias. Varios fueron los brindis que se pronunciaron, y a la media noche, al terminar el banquete, el Gobernador Campbell y el Gobernador Lugo unieron sus manos a traves de la mesa, jurando la unión amistosa de las dos Repúblicas.

MCM.

FAPECFT

Editorial.

AGITADI EDUCADI ORGANIZADI

Por Samuel Gompers,
Presidente de la Federación Americana del Trabajo.

En el Día del Trabajo, 1922, los obreros de América deben consagrarse nuevamente a apoyar y fomentar la prensa obrera.

La prensa obrera está haciéndo una labor espléndida, defendiendo y propagando la causa obrera. Sin ella, el trabajo organizado estaría pobremente equipado para la protección de los jornaleros.

El valor de la prensa obrera para nuestros camaradas es incalculable.

En todo tiempo la prensa obrera proclama la doctrina de justicia en pro de los que laboran.

Los jornaleros cada día se convencen más y más de que la prensa obrera se ocupa de todos aquellos asuntos que les conciernen más íntimamente. Están comprendiéndo que la prensa del patrón no es digna de confianza y que no se puede esperar de ella que los defiénda en los momentos difíciles en que más necesitan de apoyo para darle forma a la opinión pública respecto a la verdad y la justicia de su causa.

En las controversias obreras siempre es necesario decir cosas oportunas en tiempo oportuno. Le dá ventajas al obrero cuando las necesita, y solo la prensa obrera está adecuada para realizar esta obra.

Es de un valor inestimable para el obrero el que sus propias publicaciónes consideren los principios generales del movimiento obrero y sus aplicaciones.

Es del mismo valor para ellos tener una prensa que con energía y persistencia se ocupe de las cuestiones difíciles en defensa de la causa obrera.

La influencia de la prensa obrera también se deja sentir fuera del movimiento obrero, porque obliga a la prensa en general a ser más verídica y decente en su actitud hacia el movimiento obrero.

Agitadi Educadi Organizadi

Este es el grito de combate de los gremios unidos en su lucha por la emancipación del obrero.

En esta lucha la prensa obrera es el mejor caudal con que cuenta el proletariado.

Comprometámonos, en el Día del Trabajo, 1922, a prestarle a la prensa obrera nuestro apoyo completo, que ella con su lealtad a la causa lo tien bien merecido y mejor ganado.

MCM.

FAPECFT

EL NUEVO IDEAL

Por Frank Morrison
Srio. de la Federación Americana del Trabajo.

El Día del Trabajo, 1922, es el más significativo en la historia del movimiento de gremios unidos de la América, pues en la actualidad los obreros tienen que enfrentarse con las decisiones más adversas en las Cortes y con las conbinaciones más vigorosas de parte de los capitalistas, como no lo habían hecho en ningún tiempo. Esta situación, sin embargo, es lógica; es la única respuesta, a las demandas de los obreros por su mejoramiento, que la autocracia y la codicia pueden dar. Y estas demandas están apoyadas por la inteligencia siempre en aumento, por la solidaridad y la voluntad. Formadas contra este desarrollo del obrero, las decisiones hostiles de la Corte y los edictos frenéticos de las organizaciones antiunionistas no son nada - no hacen sino recordarnos que la historia no es sino un record de minorías egoístas que doblegarían y contrariar los elevados y vigorosos anhelos de millones de gentes.

En el yunque de la resistencia se les dá vida y forma a las aspiraciones y esperanzas del obrero. Los ideales florecen bajo la oposición. Parece que fué ayer cuando las cortes tenían por conspiradores aun a dos o tres obreros solo porque los encontraban conversando en la vía pública. Entonces se consideraba a los obreros organizados, como bandidos fuera de la ley, no gozaban de ningunos derechos ante la opinión pública. No eran dueños de la prensa y por lo tanto no tenían una voz que los defendiera. Por medio de la agitación y la educación estos obreros transformaron la opinión pública y conquistaron el derecho de organizarse, obligando a las cortes a inclinarse ante una nueva perspectiva. Fué un acontecimiento que hizo época. El nuevo ideal - la actual hermandad - inflamó a los obreros con el celo de una virilidad más elevada. Comenzaron a agitar para lograr la enseñanza libre, para abolir el trabajo de los niños, para asegurar el voto secreto en las elecciones, y por todas las leyes sociales que ahora se encuentran en nuestros estatutos federales y del Estado.

En este Día del Trabajo los unionistas no olvidan las penas ni los triunfos de aquellos que hicieron los primeros trabajos del movimiento obrero organizado. Decir que el obrero inteligente, militante y pleno de facultades de hoy en día se descorazona ante la oposición que actualmente se le hace a su causa, es como si olvidáramos la historia industrial y la resistencia de todas las autocracias ante cualquiera fuerza que se enfrenta a su poder. No es que quiera menospreciar los días de prueba antes de que el trabajo se organizara, pero insisto en que estas barreras no son nada comparadas con la obstrucción que los hombres de hace dos generaciones se vieron obligados a remover. Los gremios unidos del presente tienen ya experiencia; tienen un fondo, y tienen tambien a su disposición vastas instituciones de educación; están desarrollando sus facultades intelectuales; poseen una prensa que cada día aumenta su poder y su valor y cuentan con el apoyo de hombres y mujeres conscientes fuera de sus filas que con toda corrección aprueban y enaltecen el movimiento de gremios unidos. No hay camino sembrado de flores en la tierra de la libertad y de la justicia social. Estas aspiraciones del obrero solo pueden alcanzarse, como premio que exige el progreso, pormedio del Traba-

PROPERTY

WITH SUNDAY MORNI
Washington Star
ON, D. C., MONDAY, M
May 8 1922

COMMISSION URGED TO SPEED PLANS TO RECOGNIZE MEXICO

U. S. Government Ready to Agree to Move Is Asked by Obregon.

BOTH SIDES DISSATISFIED WITH CONTINUED DELAY

Matter Taken Before President Today—Property Guarantees Insisted Upon.

Appointment of an international commission to consider all the issues involved in American recognition of the Obregon government in Mexico has been suggested in some official quarters as a solution of the continued failure of the United States government and Mexico City authorities to agree on a recognition program.

Although the United States still insists that a positive guarantee against confiscatory provisions of the Mexican constitution of 1917 must precede recognition, it was intimated today that a commission to continue the negotiations would be agreed to here if it were suggested formally by Gen. Obregon. No such request has yet been received.

Both Sides Dissatisfied.

There have been indications that both sides were dissatisfied with the trend of the present negotiations, which have been in progress through the ordinary diplomatic channels for nearly a year without concrete results. A commission of limited scope was suggested several months ago by Gen. Obregon, but at that time it appeared that adoption of that method might not be necessary. Since then, however, repeated exchanges of views were said at the State Department today to have taken place without materially altering the principal points of difference.

American officials have not abandoned hope that the present method of negotiation may yet be fruitful, but there are indications that they would welcome any development which might lead to better progress. The suggested commission, if created, would be expected to take as a basis of negotiation the proposed treaty of commerce and amity suggested by the State Department on May 27, 1921, and the many notes which have been exchanged since regarding it.

It is not the understanding of those who have suggested appointment of a commission that the body would take up in detail American claims in Mexico. It would be expected to confine its work to settlement of the principles involved and probably to the creation of other international commissions, which would take up specific cases, such as American claims for loss of life and property and the question of boundaries.

Taken Up With President.

The whole situation was discussed with President Harding today by Senator Bursum, republican, of New Mexico. Although no official would comment, it was indicated in administration circles generally that some step to hasten the course of the negotiations might be expected in the near future.

The American government is standing unalterably for the guarantees requested of the Obregon regime in Mexico nearly a year ago, and so far Gen. Obregon and his advisers have given no definite assurances that these guarantees will be given in order to make formal recognition of their government possible.

Many intimations that the Mexican authorities might be favorably disposed toward the American request have reached the State Department, but officials here will not be satisfied with anything less than a formal pledge by the Obregon government itself.

It was said at the State Department today that consequently the situation remained just where it was when the terms of recognition were submitted to Mexico City in June, 1921.

Must Give Protection.

As on that date, the Department's attitude still is that the Mexican authorities must give absolute protection against confiscatory action in regard to foreign property. Beyond this, officials say, this government has not gone. It is declared there has been no attempt by the department's representatives to add any demands which would interfere with Mexican internal affairs or would require special concessions to the United States in the future.

Such information as the department has encourages officials to believe that the formal pledges they require may eventually be given. It is pointed out, however, that although personal letters and some press dispatches from Mexico have quoted the Obregon authorities as willing to accede, the State Department has no official information whatever to that effect.

A formal government pledge against confiscation, such as this government will require before it extends recognition, might be given, it is believed here, in any one of several ways. Emphasizing that none of these methods has been adopted, officials stated today that Gen. Obregon himself had given no assurance to the department, that the Mexican congress had passed no law to meet the situation and that the Mexican supreme court had delivered only one decision on the subject.

Present Status Ambiguous.

This court decision is regarded by some American officials as ambiguous in itself, and it is further pointed out that under Mexican legal practices five opinions by the supreme tribunal of the land are necessary before a precedent is considered established.

In explaining their position, State Department officials also emphasized that the United States government had not and would not ask for any special guarantees for American capital in Mexico. The American request, it was said, was simply that rights and titles acquired under Mexico's own laws should be respected.

If that guarantee is granted the department was said to take the position that American capitalists then could compete in the Mexican field, if they desired, under an open-door arrangement and without asking special favors.

The feeling of the administration here is that it has taken every possible means to make it easy for Gen.

216

Tomado del "Washington Star"
del 6 de mayo de 1922.

URGE UNA COMISION QUE VIOLENTE LOS PLANES PARA EL RECONOCIMIENTO.

EL GOBIERNO DE LOS ESTADOS UNIDOS ESTA PRONTO PARA ACEPTAR LA PROPOSICION SI SE LO PIDE OBREGON.

AMBAS PARTES DESCONTENTAS POR LA LARGA ESPERA.

EL ASUNTO ES PRESENTADO AL PRESIDENTE HOY-SE INSISTE EN LAS GARANTIAS DE PROPIEDAD.

El nombramiento de una comisión internacional que estudie todos los puntos respecto al reconocimiento - del Gobierno de Obregón, por los Estados Unidos, ha -- sido sugerido en algunas de las esferas oficiales, como la única manera de solucionar el fracaso contínuo - tanto del Gobierno de los E.U. como de los funcionarios mexicanos para llegar a un acuerdo respecto al programa del reconocimiento.

Aun cuando los Estados Unidos insisten todavía en - que una garantía real contra la confiscación de Bienes americanos debe preceder al reconocimiento, se ha insinuado hoy, que una comisión nombrada con el fin de continuar las negociaciones, sería aceptada aquí, si la - proposición fuera hecha en toda forma por el Presidente Obregón. Pero dicha proposición no ha sido aun recibida

Ambas partes descontentas.

Ha habido indicaciones de que ambas partes se encuentran descontentas debido al curso de las actuales negociaciones que por las vias diplomáticas se han estado - llevando a cabo sin ningún resultado positivo. Una comisión de acción limitada fue sugerida hace varios meses por el Presidente Obregón, pero en esa época no se creyó que la adopción de ese método fuera necesaria. - De entonces a esta parte ha habido repetidos cambios - de opinión, dijeron en el Departamento de Estado, sin alterar esencialmente los puntos principales de diferencia.

Los funcionarios americanos no abandonan la esperanza de el actual método de negociaciones produzca -- ópimos frutos, aunque todo indica que sería muy de su

agrado que se pusiera algo en práctica para apresurarlas. Si se nombra la comisión insinuada, se cree que tomará - como base de las negociaciones el tratado de comercio y - amistad, propuesto por el Departamento de Estado el 27 de mayo de 1921, y las muchas notas cambiadas a ese respecto desde entonces.

El Gobierno americano espera inalterable las garantías pedidas al regimen de Obregón en México, desde hace cerca de un año, pero hasta la fecha, el Gral. Obregón y sus consejeros, no han dado ninguna seguridad definitiva respecto a las garantías que harían posible el reconocimiento. Al Departamento de Estado le han llegado muchas pruebas de que las autoridades mexicanas favorecen las peticiones de los Estados Unidos, pero a los funcionarios de esta no les satisface nada, excepto el compromiso formal del Gobierno de Obregón.

Se dijo en el Departamento de Estado que la situación permanece igual que cuando fué presentada en junio de 1921.

Debe dar protección.

Como en aquella fecha, la actitud del Departamento - exige que las autoridades mexicanas deben dar proteccion absoluta contra la acción confiscatoria de sus leyes, en lo que respecta a la propiedad extranjera. Nada más ha - pedido es te Gobierno, dicen nuestros funcionarios, agregando que los representantes del Departament o no han hecho ninguna demanda que se relacione con las cuestiones intestinas de México, ni han pedido concesiones especiales para los Estados Unidos en el futuro.

Los informes recibidos en el Departamento, hacen creer -a los altos mandatarios que el compromiso oficial que -- ellos requieren, será por fin otorgado. Se asegura, sin - embargo, que aunque por medio de cartas personales y algunos informes de la prensa de México se hace patente que los consejeros de Obregón están anuentes para acceder, el Departamento de Estado no ha recibido, hasta ahora, ninguna nota oficial a ese respecto.

Un compromiso formal del gobierno, tal como lo deseá esta Administración, antes de extender el reconocimiento, puede venir, según se cree, en una de tantas formas. Pero hasta ahora, el Gral. Obregón no ha dado ninguna seguridad a este Departamento, ni el Congreso mexicano ha promulgado ninguna ley relacionada con el asunto; y en la Suprema Corte solo un fallo ha habido a este respecto.

Este fallo de la Corte, es considerado por los mandatarios americanos, como ambiguo, pues se asegura que en las prácticas legales mexicanas, son necesarios, cunado menos, -cinco dictámenes iguales, sobre el mismo asunto, para sentar un precedente.

Al explicar su posición, los altos Jefes del Departamento de Estado declararon, enfáticamente, que el Gobierno no había pedido, ni pediría, garantías especiales para el capital americano en México. Lo único que exigía era que se respetaran los derechos y títulos adquiridos y sancio

nados por las propias leyes del país.

Si se conceden estas garantías, es desuponerse, que el capitalista americano, queda capacitado para competir en el campo de acción mexicano, sin necesidad de pedir favores especiales.

El sentir de este Gobierno es que ha hecho cuanto ha sido posible por allanarle el camino al Gral. Obregón.

MCM.

FAPECFT

New York Times
May 9-1922

PLAN COMMISSION TO STUDY MEXICAN RECOGNITION ISSUE

International Board to Guide Two Nations to an Agreement Is Proposed to Harding.

IDEA FAVORABLY RECEIVED

Officials Have Intimated Th a Way Out of Deadlock Would Be Welcomed.

EXPECT OBREGON APPROV

But Washington Is Firm That Gu antees Against Confiscation Must Be Given.

WASHINGTON, May 8.—Creation an international commission to canva the whole field of relations between t United States and Mexico was suggest in official circles today as a possib means of reaching an agreement to pe mit American recognition of the Mexi City Government of General Obregon.

So far as details were revealed, it w indicated tonight that neither the Har ing Administration nor the Obregon a thorities had been formally committe to the commission plan. There were i dications, however, that the suggestio was being looked upon with favor b some officials both in Washington an in the Mexican capital.

Almost a year has elapsed since th United States submitted to Genera Obregon the proposed treaty of amit and commerce which would provid guarantees against the Mexican confis catory decrees of recent years and woul automatically accord the Obregon Gov ernment full recognition. In the nego tiations which have followed this pro posal no basis of agreement has ye been found, and there have been inti mations on both sides that any proposed method of procedure which would contribute to a better understanding would be welcomed.

The proposal for a commission was discussed with President Harding today by Senator Bursum, Republican, of New Mexico, who said afterwards that he was confident such a plan would prove acceptable if General Obregon and his advisers cared to suggest it. In other quarters it was indicated that some Mexican officials already had given the suggestion serious consideration.

Will Insist on Guarantees.

It was made clear during the day, however, that whatever procedure was adopted in continuing the negotiation the American Government still was determined that the guarantees against confiscation outlined in the proposed treaty of amity and commerce a year ago must be given before General Obregon would receive the formal recognition of Washington. It was said at the State Department that the request for guarantees announced in connection with submission of the proposed treaty on May 27, 1921, remained unchanged and that no further demands which might affect internal Mexican affairs had been added to them.

The suggested commission, if created, would be expected to take as a basis of negotiation the proposed treaty of commerce and amity and the many notes which have been exchanged since regarding it. It is not the understanding of those who have suggested appointment of a commission that the body would take up in detail American claims in Mexico. It would be expected to confine its work to settlement of the principles involved and probably to the creation of other international commissions which would take up specific cases such as American claims for loss of life and property and the question of boundaries.

Althouh no official would comment, it was indicated in Administration circles generally that some step to hasten the course of the negotiations might be expected in the near future.

Although State Department officials will not discuss the attitude of other powers toward Mexico, the intimations in diplomatic circles here are that the Governments of Great Britain and France have been closely in touch with all that the United States has done and have indicated that they are in sympathy with the American position. Any step toward separate recognition of General Obregon by either London or Paris would cause great surprise here.

DEMANDS ON MEXICO DENIED.

Administration Has Not Insisted on Right to Interfere, It Is Stated.

Special to The New York Times.

WASHINGTON, May 8.—Allegations that the Harding Administration had demanded the right to interfere in internal Mexican matters as the price of recognition of the Obregon Government were vigorously repudiated today by high officials of the State Department.

Particular exception is taken by Secretary Hughes to an article by Henry G. Alsberg in the current issue of The Nation, in which it is alleged that the American Government had demanded the right of supervision in some form of Mexican elections, as well as the expulsion of all radical elements in that country.

No formal statement was issued by Secretary Hughes, but no doubt was left that the Alsberg allegation is regarded by Mr. Hughes as "a most atrocious thing." The assertion that the Harding Administration had demanded the right to interfere in any way in internal Mexican affairs as the price of recognition was branded in a high Administration quarter as a "batch of lies."

The section of the Alsberg article in The Nation that particularly aroused the indignation of the State Department was quoted as follows:

"Some demands made by the State Department notes and proposals sent to Obregon since Mr. Harding's inauguration, I was told, were:

"1. Supervision in some form of elections, or at any rate the assurance that so-called radicals, among whom were included some of the most prominent members of the parties now in power, should not be candidates for election;

"2. A demand that all radical elements, including these same individuals, leave Mexico;

"3. An exception in favor of American Protestant churches in Mexico permitting them to hold property and conduct schools. The fundamental laws of the country forbid any church to hold lands or conduct sectarian schools;

"4. Recognition of all concessions and land grants given under Diaz, no matter how acquired;

"5. Special rights to America capitalists over capitalists of other nationalities;

"6. A demand that the old minority stockholders in the Mexican railways be given control of them, though the Mexican Government holds 51 per cent. of the stock."

It was stated by a high official that the Harding Administration had never made a direct or indirect attempt to thus interfere in the internal affairs of Mexico and it was added that the article in question was calculated to do a vast amount of harm. It was asserted that these "false and reckless statements" should be "criticised most severely," and that "nothing more atrocious" had come to the attention of the official who condemned the article.

The only thing the United States ever asked of Mexico, it was stated, was that the Obregon Government respect the valid rights and titles acquired by citizens of the United States under Mexican laws in the past.

220

Tomado del "New York Times"
de 9 de mayo de 1922.

NI SIQUIERA QUE SE HAYAN HECHO DEMANDAS A MEXICO.

SE DECLARA QUE EL GOBIERNO NO HA INSISTIDO EN EL DERECHO DE INTERVENIR.

Especial para el "New York Times."

Washington, mayo 8.-Las afirmaciones respecto a que la Administración de Harding había demandado el derecho a intervenir en los asuntos intestinos de México, como precio del reconocimiento del Gobierno de Obregón, fueron enérgicamente negadas hoy, por altos funcionarios del Departamento de Estado.

Notable objeción hace el Secretario Hughes a un artículo del periódico "The Nation" escrito por Henry G. Alsberg, en el que alega que el Gobierno americano ha demandado el derecho de vigilar en cierta forma las elecciones mexicanas y de expulsar a todos los elementos radicales de aquel país.

Ninguna declaracion formal ha sido hecha por el Secretario Hughes, pero no cabe la menor duda de que el alegato de Mr. Alsberg, es considerado por Hughes como "algo atroz". La aseveración de que la Administración de Harding exigía el derecho de intervenir en cualquier forma en los asuntos intestinos de México, como precio del reconocimiento fue considerado hoy en las altas esferas oficiales como una "porción de embustes".

La parte del artículo de Alsberg en "The Nation", y que de manera tan extraordinaria despertó la indignación del Secretario de Estado, es como sigue:

Algunas de las demandas hechas por el Departamento de Estado, notas y proposiciones, enviadas a Obregón desde la exaltación de Mr. Harding al poder, se me ha dicho que son las siguientes: de las elecciones)

"1-La inspección, en alguna forma, o cuando menos la seguridad de que los llamados radicales, entre los que se encuentran los más prominentes miembros de los partidos que están ahora en el poder, no serán candidatos en las elecciones;

"2-La demanda de que todos los elementos radicales, incluyendo a estos individuos, salgan de México;

"3-Que se haga una excepción en favor de las iglesias protestantes americanas en México, permitiéndoles que obtengan propiedades y establescan escuelas. Las leyes fundamentales del país prohiben a cualquiera iglesia que sea propietaria de terrenos y que se dedique a la enseñanza;

"4-El reconocimiento de toda concesión obtenida bajo el regimen de Díaz, no importa como hayan sido adquiridas;

"5-Derechos especiales para los calitalistas americanos, sobre los capitalistas de cualquiera otra nacionalidad;

"6-La demanda de que la antigua minoría de accionistas dellos FF.CC. mexicanos obtengan el control de ellos a pesar de que el Gobierno mexicano es dueño del 51 por ciento de las acciones."

Un alto funcionario declaró que la Administración de Harding, nunca, ni directa ni indirectamente, había tratado de inmiscuirse en las cuestiones intestinas de México, agregando, que el artículo en cuestión estaba redactado con el fin de causar graves perjuicios; asegurando que estas "falsas y desenfrenadas declaraciones" debían "criticarse severamente" y que"nada más malvado y atroz" había llamado la atención nunca del personaje oficial que condenaba el artículo referido.

Lo único que los Estados Unidos han llegado a pedir a México, fue declarado, es que el Gobierno de Obregón respete los derechos legales y los títulos adquiridos por ciudadanos americanos y autorizados por leyes anteriores.

MCM.

FAPECFT

JAMES LORD, President
208 A. F. of L. Building
Washington, D. C.

ERNEST MILLS, Secretary-Treasurer
Room 30 Clayton Block
Denver, Colo.

HEADQUARTERS:
208 A. F. OF L. BUILDING
MAIN 3871
WASHINGTON, D. C.

"AN INJURY TO ONE IS THE CONCERN OF ALL"

Mining Department
OF THE
American Federation of Labor
OFFICE OF THE PRESIDENT

MINING DEPARTMENT JAN. 8. 1916 A.F. of L.

Executive Board
JOHN L. LEWIS
1102-9 Merchants Bank Building
Indianapolis, Ind.
CHAS. H. MOYER
Rm. 27 Clayton Blk., Denver, Colo.
WM. H. JOHNSTON
I. A. of M. Bldg.. Washington, D. C.
P. J. MORRIN
Room 304 American Central Life Building, Indianapolis, Ind.
WALTER J. YARROW
Suite 100, Oil Operators' Building, Fort Worth, Texas

223

May 10, 1922.

Sr. General
Plutarco Elías Calles,
Secretaría de Gobernación,
México, D. F.

Mi querido amigo:

Recibí su atenta del 28 de marzo y, como siempre, tuve mucho gusto al recibirla, y créame que respecto al asunto que tenemos pendiente voy a estar impaciente hasta conocer el resultado.

Con referencia al asunto del reconocimiento, parece que ha recibido un golpe, aunque tal vez no sea de mucha seriedad. Me refiero al artículo de un tal Alsberg que aparece en "The Nation." En estos momentos el artículo fue inoportuno, a más de mal aconsejado. No pongo en duda la buena fe de él, pero parece ser un caso al cual luego suele referirse Gompers con estas palabras: "Dios nos proteja de nuestros enemigos, y también de las quijoterías de nuestros mismos amigos." (God save us from our ~~friends~~ enemies, and from our damn fool friends).

Sabemos que la causa de México es justa, pero hay que defenderla con métodos que den el resultado que se apetece.

Le adjunto recortes del New York Times y un ejemplar de "The Nation." La crónica del New York Times ha sido reproducida en su mayor parte por muchos otros periódicos.

Además, me permito indicarle que la idea de que los dos países nombren una comisión conjunta para tratar de salvar las dificultades que hay para el reconocimiento, ha sido bien recibida por muchas gentes en este país.

Con mis mejores deseos personales, soy

Cordialmente suyo,

James Lord

FAPECFT

Tomado del "Douglas Daily International"
del 11 de mayo de 1922.

MEXICO ACTUAL VISTO POR UN ABOGADO DE DOUGLAS.

W. D. KING DA SU OPINION RESPECTO A LA REPUBLICA DEL SUR. EN UNA INTERVIEW.

W.D.King, el conocido abogado de Douglas, que ha dedicado gran parte de su tiempo a la práctica en México, acaba de regresar de la Capital en donde estuvo por espacio de dos meses, arreglando algunos negocios. El Sr. King, a quien nos acercamos esta mañana para pedirle algunos informes respecto a las actuales condiciones de México, con su bondad acostumbrada, nos dijo lo siguiente: El es íntimo amigo del Presidente Obregón y de varios miembros de su Gabinete, por tal motivo le damos más importancia a sus aseveraciones.

"Las condiciones comerciales en México, parecen seguir su curso normal. En algunos ramos del comercio, como por ejemplo en la venta de automóviles, están prosperando en gran escala. Las construcciones, principalmente, en lo que respecta a casas de departamentos y residencias, son mayores cada día. Una compañía que ha ensanchado en parte la ciudad de México, ha vendido en solo un año, más de $500,000 pesos en lotes y residencias. La vida en la Capital es sumamente cara, pues los precios que cobran por todo, no guardan comparación con lo que se cobra en los Estados Unidos.

"El servicio de trenes ha mejorado un ciento por ciento en el último año; los trenes en todas las líneas principales corren a su debido tiempo y el servicio puede que esté mejor en este país.

" El Gobierno, hasta ahora, no ha podido promulgar muchas de las leyes que se necesitan, pero, los altos funcionarios creen que el nuevo congreso estará compuesto de miembros más conservadores, que cooperarán con el Gobierno en sus sinceros esfuerzos para poner en orden los problemas mexicanos.

"En cuanto a lo que se refiere al reconocimiento, parece que hay pocas probabilidades de lograrlo. Todos en México lo desean, pero nadie cree que vendrá pronto debido a que todo mundo piensa que los dos Gobiernos han llegado a una pausa completa, en la cuestión del tratado.

"La Colonia americana, en la capital de Mexico ha aumentado bastante y la inmigración alemana, es cada día mayor."

MCM.

EXHIBIT

THE EL PASO TIMES, SATURDAY,

Ousted Colima Deputy Says All Candidates Hostile to Calles Find Seats Occupied

SALVADOR SAUCEDO, Colima, Mexico, ousted member of the Mexican chamber of deputies, at Hotel Paso del Norte yesterday declared that with four exceptions all of the 260 deputies who held views antagonistic to the dictation of Gen. P. E. Calles, President Obregon's chief aide, were ousted in spite of their election by the people. He blamed General Calles, secretary of the interior, for the ousting of the deputies.

Mr. Saucedo is one of the editors of the Liberal Constitutionalist party's newspaper at Colima. It is the official organ of the party. He was four times elected a member of the chamber of deputies.

"The government ousted us simply by refusing to accept our credentials," Mr. Saucedo said. "There is no appeal to the courts from such a procedure. There are about 260 members in the chamber of deputies. All of them but four who were unfriendly to the Obregon administration or to Calles' candidacy for the presidency have lost their places."

Handing the interviewer his card, which set forth that he is a member of the chamber of deputies, Mr. Saucedo said:

"It was correct until yesterday. I knew that I was to be ousted, so I got out of the country ahead of that date. I am going to Los Angeles for rest and recreation. My family is in Colima.

Ousted Without Ceremony.

"Our party announced a year ago that it was unfriendly to Callles' candidacy to succeed Obregon as president. We carried a large number of the districts. As fast as we reported to Mexico City we were ousted and other men, favorable to the government, put in our places."

What are the people of Mexico going to do about it, Mr. Saucedo was asked.

"They can do nothing but quit worrying about voting," he replied. "They are disgusted with having their ballots disregarded."

Replying to a question as to what the status of the rebel expeditions led by Gen. Juan Carrasco and Gen. Francisco Murguia, he replied:

Carrasco Unchecked.

"I do not think much of Murguia's chances. Carrasco is more important, because it seems that the government has not been able to check him so far, but as far as revolutions are concerned, you people on this side know more about them than we do in Mexico. The Mexican press is controlled by the government. Foreigners in the newspaper business in Mexico are restrained by article 33 from publishing news unfavorable to the government. They can be deported."

Mr. Saucedo said that business conditions at Mexico City and at Colima are "fundamentally good, but much disturbed by bad politics."

CONSULADO GENERAL DE MEXICO
EL PASO, TEXAS

T R A D U C C I O N.

"EL PASO TIMES" DEL SABADO 2 DE SEPTIEMBRE DE 1922.

DIPUTADO DE COLIMA DEPUESTO DICE QUE TODO CANDIDATO HOSTIL A CALLES ENCUENTRA SU CURUL OCUPADO.

Salvador Saucedo, de Colima, México, miembro depuesto de la Cámara de Diputados de México, declaró ayer en el Hotel "Paso del Norte", que con 4 excepciones de 260 diputados que mantenían ideas antagonistas a la dictadura de Plutarco Elias Calles, primer ayudante del Presidente Obregón, fueron rechazados no obstante de haber sido electos por el pueblo. - El culpó al General Calles, Secretario de Gobernación, de ser el autor de la expulsión de dichos diputados.

El señor Saucedo es uno de los editores del periodico del Partido Liberal Constitucionalista en Colima, órgano oficial de dicha organización, habiendo sido cuatro veces electo miembro de la Cámara de Diputados.

"El Gobierno nos expulsó simplemente con rehusarse a aceptar nuestras credenciales" dijo el señor Saucedo. "No se puede apelar a las cortes por tales procedimientos. Hay como 260 miembros en la Cámara de Diputados. Todos, con excepción de cuatro, de los que eran enemigos de la Adminsitración de Obregon o a la candidatura de Calles para la Presidencia, han perdido sus puestos."

Mostrándonos el entrevistado su tarjeta que lo identificaba como miembor de la Cámara de Diputados, el señor Saucedo nos dijo: "Hasta ayer supe que iba a ser expulsado, por lo que me precipité a salir del pais antes" "Voy a Los Angeles en viaje de recreo. Mi familia está en Colima."

DESCORTESMENTE EXPULSADOS.

"Nuestro partido anunció hace un año, que no apoyaría la candidatura de Calles para que éste sucediera a Obregón como Presidente. Triunfamos en un gran número de distritos. Tan pronto como estas noticias fueron reportadas a México, fuimos expulsados, y otras personas favorables para el gobierno, puestas en nuestros lugares."

Que medidas tomará el pueblo mexicano? el señor Saucedo fué interrogado. "No pueden hacer nada, unicamente no volverse a preocupar por votar" nos contestó. "Ya está cansado de que no se tome en cuenta su voto"

Contestando a preguntas que le hicimos respecto al estado de las expediciones rebeldes encabezadas por los Generales Juan Carrasco y Francisco Murguía, nos dijo:

CARRASCO NO HA SIDO CONTENIDO.

"Yo creo que Murguia no tiene grandes oportunidades. Carrasco es más importante porque parece que no le ha sido posible al Gobierno detenerlo hasta ahora. Por lo que respecta a revoluciones, ustedes, de éste lado, saben mas de ellas que nosotros en México. La presna mexicana está controlada por el Gobierno. Extranjeros en el negocio de presna en México, estan restringidos por el artículo 33, pues al publicar noticias no favorables para el gobierno, pueden ser deportados."

El señor Saucedo dijo que la situación comercial en las ciudades de México y Colima era buena, aunque algo perturbada por la mala política.

FAPECFT

1922.

RECOGNITION OF MEXICO SOUGHT

J. W. Kelly Says Conditions Normal There

Plans for a nationwide campaign to show the American people that Mexico is anxious to establish friendly relations with the United States and to bring to the notice of Americans the great natural resources of Mexico, are being formulated by the American Friends of the Republic, an organization of American born citizens in Mexico.

This was announced Thursday by J. W. Kelly of Mexico City, representing the organization. Kelly is in Houston, making arrangements in conjunction with the central labor council, for a series of meetings to be held here, at which the conditions of the Southern republic will be discussed.

"Every effort is being made by our organization," Kelly said, "to bring about a speedy recognition of Mexico. There is no danger of revolution in Mexico.

"Four fifths of Mexico's population is in favor of the Obregon government," Mr. Kelly stated. "The federal army is not frequently called on," he said, "the home guard or militia is capably handling small uprisings which occur at different times. Reports of banditry are exaggerated."

The estates of the Duke of Wellington are still held by the annual offering to the King of a flag.

WE SELL FANS
$10 to $35
Woods Electric Co.
Formerly Brown-Woods Elec. Co.
709 Travis St. Preston 5827

THIRD CHURCH OF CHRIST, SCIENTIST
OF HOUSTON, TEXAS
Services Held In HENRY HOUSE AUDITORIUM, Milam and Capitol
Commencing Sunday, June 11th
SUNDAY SCHOOL, 9:30 A.M.—SUNDAY SERVICES, 11 A.M.
Wednesday Evening TESTIMONIAL MEETINGS, 8:00 P.M.
READING ROOM Open June 19—407 Zindler Building

: FRIDAY, MORNING, JUNE 9, 192

AMERICAN SAYS CONDITIONS IN MEXICO STABLE

More Banditry on Coast In Month Than There, He Declares

"Conditions in Mexico City and throughout the republic are excellent. There is more banditry in some American cities in a month than in the whole republic in a like period of time," said J. W. Kelly of Mexico City, who is in Houston, representing the American Friends of the Republic, an organization of American-born citizens who are working to bring about recognition of the republic.

While in the city, Mr. Kelly will co-operate with the Central Labor council in arranging a meeting or series of meetings at which the condition of the Southern republic will be discussed.

The American Friends of the Republic are planning a nation-wide campaign to put before the notice of the American people the great natural resources of Mexico, and the fact that the Mexican people are anxious to establish friendly relations with their Northern neighbors.

Speaking of political conditions, Mr. Kelly said, "There is no danger of a revolution in Mexico. We in the republic are aware, however, that there are persons who are anxious to bring about a revolution and prevent recognition.

"The Obregon government is doing well and 85 per cent of the population are behind it. The people are contented, and contrary to popular opinion here, the federal army has little to do in quelling small revolts. Such minor uprisings as there are are handled by the home guard or militia, now efficiently organized."

T R A D U C C I O N
Del original en inglés:
AMERICAN SAYS CONDITIONS
IN MEXICO STABLE.
Houston Post, Junio 9/22.

SECRETARIA DE GOBERNACION.
Mesa de Traducciones.
México, D.F., Junio 22/22.
Núm. 2395.
Al C. Secretario.

UN AMERICANO DICE QUE LAS CONDICIONES ACTUALES DE MEXICO SON PERMANENTES.- DECLARA QUE SE REGISTRAN MAS ROBOS EN LA COSTA DE AQUI DURANTE UN MES QUE NO EN MEXICO.

"Las condiciones que reinan en la Ciudad de México y en toda la República son excelentes. En algunas poblaciones americanas se registran más robos durante un mes que no en toda la República Mexicana en el mismo espacio de tiempo," fué lo que dijo J. W. Kelly de la Ciudad de México, quien se encuentra en Houston en representación de los Americanos Amigos de la República, una organización de ciudadanos americanos de nacimiento que trabajan por que llegue a obtenerse el reconocimiento de la república. En el tiempo que se encuentre en esta población, Mr. Kelly cooperará de acuerdo con el Consejo Central del Trabajo para el arreglo de una junta o una série de juntas en que se hablará de las condiciones que prevalecen en la república del sur. Los Americanos Amigos de la República están proyectando llevar a cabo una campaña en toda la Unión Americana que tenga por objeto dar conocer al pueblo Americano los grandes recursos naturales de México, y el hecho de que el pueblo Mexicano se halla impaciente por establecer relaciones amistosas con sus vecinos del norte. Hablando de las condiciones en política, dijo Mr. Kelly: "No existe peligro de una revolución en México,

=/=

En la república nos damos cuenta que hay personas que tienen la ambición de hacer una revolución y evitar el reconocimiento. El Gobierno de Obregón está trabajando lo mejor posible y el ochenta y cinco por ciento de la población lo apoya. El pueblo está contento, y contra la opinión popular que circula por aquí, el ejército federal tiene muy poco que hacer para sofocar los pequeños movimientos armados. Los incipientes levantamientos que hay son extinguidos por la guardia local o por fuerzas que se hallan bien organizadas."

Allan.Jr.

FAPECFT

T R A D U C C I O N
Del original en inglés:
RECOGNITION OF MEXICO SOUGHT.
Houston Post, Junio 10/22.

SECRETARIA DE GOBERNACION.
Mesa de Traducciones.
México, D.F., Junio 22/22.
Núm. 2396.
Al C. Secretario.

SE ANDA EN BUSCA DEL RECONOCIMIENTO DE MEXICO.- J. W. KELLY DICE QUE LA SITUACION QUE PREVALECE ALLI ES NORMAL.

Los Americanos Amigos de la República están formando los planes para llevar a efecto una campaña en toda la nación que tenga por objeto demostrar al publo Americano los grandes recursos naturales de México y los deseos que se tienen de obtener las buenas relaciones de los Estados Unidos. Los Americanos Amigos de la República son una organización de ciudadanos Americanos residentes en México. Esto fué lo que anunció el jueves Kelly J. W. procedente de la Ciudad de México en representación de la organización mencionada. Kelly se encuentra en Houston haciendo los arreglos necesarios de acuerdo con el consejo central del trabajo para dar una serie de conferencias en esta población en que se hablará de las condiciones de la república del sur. "Nuestra organización está haciendo todos los esfuerzos para que se declare lo más pronto posible el reconocmiento de México. No existe en peligro de otra revolución. Las cuatro quintas partes de la población de México se halla en favor del gobierno de Obregón," declaró Mr. Kelly. "El Ejército Federal pocas veces es llamado a servicio. Los guardias rurales tienen fuerzas suficientes para refrenar los pequeños levantamientos que se registran. Los informes de robos son exagerados."

A.

FAPECFT

Volume III 232

Great A. F. of L. Convention Talk

CONVENTION HALL, Cincinnati Ohio, June 12—With flags flying, martial music in the air and solidarity and unity in the ranks, the American Federation of Labor today opened its forty-second annual convention.

No convention has ever presented a finer front to the world. No convention has ever gone into session in higher spirit or with greater determination.

President Gompers, replying to the addresses of welcome, struck a high, strong keynote, the essence of which was, "We are in no mood to give up liberties, no matter what power may seek to steal them, or what subtlety may be employed."

In Cincinnati's big, cool armory, more than a half thousand men and women came to order as the gavel fell. There were flowers on the platform. Executve council members flanked the president on either side. Down below the platform and just in front, sat the largest newspaper representation that ever attended an American Federation of Labor convention. Special wires ran from this table to the four corners of the world.

At long tables delegates sat, cheering now and again, all preliminary to two weeks of hard work ahead.

For a minute everyone stood. It was the Star Spangled Banner. For another minute everyone stood. It was a tribute to the veteran leader and president. Then Mr. Gompers began his short opening address in which he said:

"In a day like this it is most encouraging to have come from your hearts and minds the expression of hope and the offer of service. The toiling masses of America have few traditions of the old, as have the toilers of older countries and older civilizations; but in our own America we have emerged from a condition of servitude to understanding by the great mass of the toilers of America of the sovereignty of the citizenship, of the equality of opportunity which must come to the great toiling masses of America.

"We do not becloud our minds, nor do we fool ourselves into any fancied security as to the obstacles which have been and are being thrown across our path of progress. On the contrary, the designers and those who carry the designs into effect to weaken the spirit or to crush the hopes of American labor for absolute freedom—we understand them and their purpose just as keenly as they do, and we are just as ready, and perhaps much more so, than are the antagonists of the rightful course and cause of the American Labor movement. We shall go onward and forward more determined than ever that there shall not be imposed upon our brow, upon our backs, the type of The Man With the Hoe, but that as freemen, ordained by God and by nature, declared in that sacred document, the Declaration of Independence, rooted in the Constitution of the United States, we are men and women created with certain inalienable rights ,the right of life and liberty and the pursuit of happiness.

"And this American Labor movement, organized as it is, believes in these great principles enunciated in that world-famed historic and sacred document; and we are not in a mood to have those rights and principles guaranteed to us by our constitution taken from us by any subtle reasoning or assumption of power, no matter whence it emanates.

Tomado del "The Labor News"
de Long Beach, Cal, 6-22/22.

PLATICA SOBRELA GRAN CONVENCIONDE LA A.F.DE L.

Convention Hall, Cincinnati, Ohio, junio 12.- Con banderas desplegadas, música marcial en el aire y solidaridad y --- unión entre las filas, la Federación Americana del Trabajo, inauguró hoy su 42a. convención anual. Ninguna convención se había presentado ante el mundo mejor que esta; ninguna había entrado en sesión con tanta animación y mayor decición.

El Presidente Gompers, al contestar el discurso de bienvenida, sonó una cuerda simpática y fuerte al decir:- "No tenemos la intención de ceder nuestras libertades; no importa cual sea el poder que trata de robárnoslas o la - astucia que usen para hacerlo."

En el grande y fresco salón de Cincinnati, más de quinientos hombres y mujeres guardaron silencio al sonar el Presidente la campanilla. En la tribuna había flores; los miembros de la mesa ejecutiva estaban colocados a uno y otro lado del presidente. Abajo, al pie y dando frente a la tribuna se encuentran los representantes de la prensa, en número superior al que se haya visto nunca, en una convención de la Federación Americana del Trabajo. Y de - dicha mesa salían mensajes especiales para todos los puntos de la tierra. Frente a largas mesas se sentaban los - delegados, aplaudiendo de cuando en cuando, los preparativos que se hacían para un trabajo de dos semanas.

Durante algunos minutos, todos se pusieron de pie, eran las notas del"Star Spangled Banner". Otra vez vol-- vieron a pararse, era un tributo al viejo lider y presidente. Entonces Mr. Gompers, empezó su corto discurso de apertura, en el cual dijo lo siguiente:

En un día como este, es muy consolador recibir de sus corazones y de sus mentes la promesa de ayuda y la - expresión de una esperanza. Las masas trabajadoras de -- America guardan pocas tradiciones del pasado, como las - conservan los luchadores de países más viejos y de civilizaciones más antiguas; pero en nuestra America hemos salido del estado de servidumbre, por el conocimiento adquirido por las grandes masas de trabajadores respecto - al poder soberano de la ciudadanía y a la igualdad de -- las oportunidades que les llegarán, tarde o temprano a las grandes masas de luchadores americanos.

Nosotros no obscurecemos nuestros cerebros no nos - engañamos a nosotros mismos con una mentida seguridad, -- respecto a los obstáculos que nos arrojan y nos seguiran arrojando nuestros enemigos, en el camino de nuestro progreso. Al contrario, a los maquinadores y los que ponen - en práctica sus proyectos, los conocemos tan bien como a sus planes y estamos listos para la lucha, tal vez más - que los mismos antagonistas de la justa causa que defiende el movimiento obrero americano. Seguiremos siempre adelante, más decididos que nunca, para que no se imponga - sobre nuestra frente y sobre nuestras espaldas, la marca

infamante del esclavo, sino que seamos libres, tal como Dios y la Naturaleza lo han dispuesto y como lo expresa aquel documento sagrado que se llama Declaración de Independencia, y fijado luego en la Constitución de los - Estados Unidos; que seamos hombres y mujeres creados con ciertos derechos inalienables, sobre el derecho a la vida a la libertad y al perseguimiento de la felicidad.

"Y este movimiento Obrero Americano, organizado como está, cree en estos grandes principios manifestados en -- ese sagrado e histórico documento de fama mundial; y no tenemos la intención de permitir que esos derechos que ~~no~~ nos garantiza nuestra constitución, nos sean arrebatados por ningún razonamiento sagaz o presunción de poder, no- importa de donde dimanen."

(Continuará la semana próxima.)

MCM.

FAPECFT