

1. Primera sección. Violencia criminal

México vive una crisis de violencia que, sin embargo, no es homogénea. Tanto la inseguridad por delincuencia y el abuso de autoridad no se dimensionan ni se viven de igual forma en cada uno de los estados e, incluso, en cada uno de los municipios del país. Esta sección se relaciona con la violencia que ocurre a nivel delincencial, es decir, los delitos que se perpetran y la forma en que ocurren. El análisis podría llevar a un detalle todavía más particular; sin embargo, y para efectos prácticos del atlas, la información oscila entre un plano nacional (útil para dimensionar la situación de Puebla en particular y en relación al país), y uno municipal, con información de algunos indicadores a esta escala y en relación a su contexto estatal. La revisión de información en materia de delitos se ha construido fundamentalmente a partir de dos fuentes, aunque no exclusivamente: el Instituto Nacional de Estadística y Geografía (INEGI) y los datos del SESNSP. La revisión ha permitido contrastar la información de ambos y, en ese sentido, encontrar diferencias sustantivas. También se incluye información obtenida vía solicitudes de acceso a la información, entre otros.

Asimismo, es particularmente interesante el estudio de la información que se desprende desde la *Encuesta Nacional de Victimización y Percepción sobre Seguridad Pública*, levantada por el propio INEGI, pues se exponen datos de la última edición y anteriores, lo que permite conocer la evolución de ciertos indicadores sobre este punto. Ya con un detalle de análisis particular por actividad delictiva, se presentan datos de fundamentalmente cinco delitos (entre ellos los considerados por el propio SESNSP como de alto impacto: homicidio –doloso y culposo–, secuestro, lesión –dolosa y culposa–, violación, robo –en diferentes tipos, con y sin violencia–) con detalle analítico municipal en aquellos pertenecientes a ambas ZM y con una temporalidad de tres años entre 2011 y 2013. También se incluye información sobre jóvenes y delincuencia, narcotráfico e insumos para construir información sobre violencia de género.

1.1. Violencia criminal de Puebla en el contexto nacional

El análisis de la intensidad delictiva en Puebla coloca al estado, desde un punto de vista comparativo, como uno donde ocurre una cantidad de delitos muy alta (séptimo lugar a nivel nacional en la ENVIPE 2012 y 2013). Ello sugiere que los delitos reportados, independientemente de si son o no denunciados, son altos. A pesar de ese dato, y siguiendo con datos de ENVIPE, los delitos reportados por cada cien mil habitantes en Puebla se mantienen por debajo de la media nacional, aunque hubo un aumento considerable entre los reportados en 2012 y 2013: de casi tres mil en ese tiempo, aunque es un aumento muy semejante al que ocurrió en el caso de la tasa nacional.

Ahora bien, en términos de cifra negra (es decir, la cantidad de delitos reportados pero no denunciados) el estado poblano como el resto de la República oscila en porcentajes de más del noventa por ciento. Para 2011 y 2012, tanto a nivel nacional como en Puebla el dato fue de 92%, aunque para 2013 el dato subió en ambos casos aunque con más intensidad en Puebla: 94.3 en el estado por 93.8 a nivel nacional. Adicionalmente, vale la pena destacar que el perfil delictivo de los poblanos es semejante al nacional en términos de los actos ocurridos con mayor incidencia: robo o asalto en calle o transporte público, extorsión y robo parcial de vehículo, en ese orden, son los casos más reportados en ambos niveles (tablas 1.6 y 1.7).

Por otro lado, vale la pena destacar dos momentos particularmente importantes en el historial delictivo poblano de los últimos quince años. Y es que es en 2011 con secuestros y en 2012 con extorsiones donde el estado adquiere una participación superlativa en esos índices delictivos nacionales. En materia de secuestros, Puebla reportó el 4.40% de los ocurridos y denunciados a nivel nacional, y en extorsiones el 6.23; es un dato relevante porque en ambos casos se habían presentado bajos índices o al menos moderados (particularmente en el tema de extorsión, al que se le dedicarán unas líneas posteriormente). Finalmente en este nivel, vale la pena señalar el aumento porcentual de

delitos totales denunciados en el municipio de Puebla y en San Gregorio Atzompa. Para el caso de la capital del estado, se reporta una disminución de casi 5% en los delitos totales denunciados entre 2011 y 2013, mientras que para San Gregorio el incremento es de 2,800% (tabla 1.8). En esa sentido, la tasa anual de delitos denunciados para el estado en su conjunto pasó de 127 por cada cien mil en 2011, a 165.8 en 2012 y, finalmente, se redujo a 134.13.

Tabla 1.1. Delitos ocurridos, ENVIPE (2012)

	Delitos ocurridos
Estado de México	6,210,626
Distrito Federal	3,278,700
Jalisco	2,560,387
Nuevo León	1,291,111
Guanajuato	1,287,230
Veracruz	1,233,114
Puebla	1,057,146
Chihuahua	897,095
Baja California	894,227
Guerrero	722,388
Michoacán	709,036
Sinaloa	664,359
Sonora	651,910
San Luis Potosí	613,318
Tamaulipas	593,441
Oaxaca	457,197
Morelos	446,610
Quintana Roo	406,707
Hidalgo	402,851
Chiapas	400,710
Tabasco	369,895
Coahuila	349,248
Querétaro	344,390
Yucatán	326,090
Durango	310,514
Aguascalientes	267,844
Zacatecas	201,858
Nayarit	200,410
Campeche	176,351
Baja California Sur	153,668

Tlaxcala	147,810
Colima	122,381
Nacional	27,769,447

Fuente: Tabulados básicos, *Encuesta Nacional de Victimización y Percepción sobre Seguridad Pública 2013 (ENVIPE)*, México, INEGI, 2013.

Tabla 1.2. Delitos ocurridos, ENVIPE (2013)

	Delitos ocurridos
Estado de México	10,402,386
Distrito Federal	3,482,643
Jalisco	2,454,796
Veracruz de Ignacio de la Llave	1,510,050
Baja California	1,303,983
Guanajuato	1,260,401
Puebla	1,248,700
Nuevo León	1,126,917
Guerrero	770,092
Chihuahua	749,926
Michoacán de Ocampo	736,005
San Luis Potosí	696,378
Sinaloa	603,192
Sonora	598,092
Chiapas	597,576
Oaxaca	539,391
Tabasco	489,783
Coahuila de Zaragoza	486,261
Morelos	478,588
Tamaulipas	460,217
Hidalgo	442,028
Querétaro	362,217
Quintana Roo	354,724
Yucatán	340,462
Zacatecas	273,205
Durango	253,536
Tlaxcala	218,102
Nayarit	211,666
Aguascalientes	205,127
Campeche	182,882
Colima	129,070
Baja California Sur	118,088
Nacional	33,090,263

Fuente: Tabulados básicos, *Encuesta Nacional de Victimización y Percepción sobre Seguridad Pública 2014 (ENVIPE)*, México, INEGI, 2014.

Tabla 1.3. Delitos ocurridos por cada 100 mil habitantes, Puebla y nacional, ENVIPE (2012)

	Delitos ocurridos 2012	Población	Delitos ocurridos por cada 100 mil habitantes
Puebla	1,057,146	6,002,161**	17,613
Nacional	27,769,447	112,336,538**	24,720

* Población proyectada a la mitad de 2012, con información del Consejo Nacional de Población

** Población censada en 2010.

Fuente: construido a partir de *Encuesta Nacional de Victimización y Percepción sobre Seguridad Pública 2013 (ENVIPE)*. Tabulados básicos, INEGI, México, 2013.

Tabla 1.4. Delitos ocurridos por cada 100 mil habitantes, Puebla y nacional, ENVIPE (2013)

	Delitos ocurridos 2013	Población	Delitos ocurridos por cada 100 mil habitantes
Puebla	1,248,867	6,067,607**	20,583
Nacional	33,090,263	118,395,054**	27,949

* Población proyectada a la mitad de 2013, con información del Consejo Nacional de Población

** Población censada en 2010.

Fuente: construido a partir de *Encuesta Nacional de Victimización y Percepción sobre Seguridad Pública 2014 (ENVIPE)*. Tabulados básicos, INEGI, México, 2014.

Tabla 1.5. Delitos ocurridos y cifra negra por entidad, nacional y Puebla, ENVIPE (2011-2013)

	Cifra negra absoluta, 2011	% cifra negra, 2011	Cifra negra absoluta, 2012	% cifra negra, 2012	Cifra negra absoluta, 2013	% cifra negra 2013
Aguascalientes	180,986	90	249,680	93	187,012	91.2
Baja California	539,343	82	758,102	85	1,171,728	89.9
Baja California Sur	115,555	85	129,875	85	98,672	83.6
Campeche	108,136	88	150,174	85	168,281	92.0
Chiapas	386,288	91	362,327	90	445,060	91.5
Chihuahua	633,449	88	766,483	85	110,567	85.7

Coahuila	445,638	92	319,270	91	548,475	91.8
Colima	98,839	87	102,221	84	662,971	88.4
Distrito Federal	2,511,654	93	3,016,815	92	3,247,776	93.3
Durango	206,087	88	279,274	90	229,661	90.6
Estado de México	3,750,989	92	5,803,161	93	1,190,503	94.5
Guanajuato	898,002	96	121,4024	94	744,441	96.7
Guerrero	546,251	91	690,049	96	413,102	93.5
Hidalgo	416,281	92	375,033	93	2,290,724	93.3
Jalisco	1,385,041	92	2,400,692	94	9,987,771	96.0
Michoacán	660,990	92	666,535	94	691,667	94.0
Morelos	280,265	90	415,380	93	438,645	91.7
Nayarit	194,776	93	180,440	90	193,691	91.5
Nuevo León	896,358	94	1,203,440	93	1,051,432	93.3
Oaxaca	502,128	92	421,894	92	511,400	94.8
Puebla	1,045,066	92	977,463	92	1,177,661	94.3
Querétaro	265,961	90	305,969	89	334,417	92.3
Quintana Roo	333,762	90	370,793	91	318,950	89.9
San Luis Potosí	549,194	95	570,755	93	654,990	94.1
Sinaloa	513,411	92	617,993	93	556,182	92.2
Sonora	664,310	92	597,287	92	532,489	89.0
Tabasco	274,756	85	324,638	88	451,201	92.1
Tamaulipas	433,088	93	546,298	92	438,035	95.2
Tlaxcala	155,030	90	134,390	91	196,994	90.3
Veracruz	1,107,847	94	1,132,045	92	1,432,347	94.9
Yucatán	201,239	89	290,138	89	304,908	89.6
Zacatecas	178,406	92	180,124	89	254,181	93.0
Nacional	20,507,937	92	15,606,099	92	31,039,713	93.8

Nota: cifras corresponden a 2011, 2012 y 2013 por la fecha del levantamiento de la encuesta.

Fuente: Construido a partir de los tabulados básicos de: *Encuesta Nacional de Victimización y Percepción sobre Seguridad Pública 2012 (ENVIPE)*, México, INEGI, 2012; *Encuesta Nacional de Victimización y Percepción sobre Seguridad Pública 2013 (ENVIPE)* México, INEGI, 2013 y *Encuesta Nacional de Victimización y Percepción sobre Seguridad Pública 2014 (ENVIPE)* México, INEGI, 2014.

Tabla 1.6. Delitos reportados con mayor frecuencia, nacional y Puebla, ENVIPE (2012)

Entidad federativa Tres delitos reportados con mayor frecuencia	Cifra negra por delito	
	Absolutos	Relativos
Nacional		
Robo o asalto en calle o transporte público	6,140,552	29.9
Extorsión	4,232,010	20.6
Robo parcial de vehículo	2,409,793	11.8
Puebla		
Robo o asalto en calle o transporte público	308,573	29.2
Extorsión	202,118	19.1
Robo parcial de vehículo	156,731	14.8

Fuente: construido a partir de Encuesta Nacional de Victimización y Percepción sobre Seguridad Pública 2013 (ENVIPE). Tabulados básicos, INEGI, México, 2013.

Tabla 1.7. Delitos reportados con mayor frecuencia, nacional y Puebla, ENVIPE (2013)

Entidad federativa Tres delitos reportados con mayor frecuencia	Cifra negra por delito	
	Absolutos	Relativos
Nacional		
Robo o asalto en calle o transporte público	9,384,120	30.2
Extorsión	7,677,521	24.7
Robo parcial de vehículo	3,214,282	10.4
Puebla		
Robo o asalto en calle o transporte público	314,214	26.7
Extorsión	270,018	22.9
Robo parcial de vehículo	157,476	13.4

Fuente: construido a partir de Encuesta Nacional de Victimización y Percepción sobre Seguridad Pública 2014 (ENVIPE). Tabulados básicos, INEGI, México, 2014.

Tabla 1.8. Delitos totales netos en Puebla, SESNSP (2011-2013)

	2011	2012	2013	Total del periodo	Tasa de variación
Acajete	236	203	240	679	1.69%
Amozoc	198	649	985	1,832	397.47%
Coronango	62	288	296	646	377.42%
Cuautlancingo	335	132	1416	1,883	322.69%
Chiautzingo	16	63	52	131	225%
Domingo Arenas	16	22	62	100	287.5%
Huejotzingo	1,015	1,157	1021	3,193	0.59%
Juan C. Bonilla	27	108	96	231	255.55%
Ocoyucan	7	74	84	165	1100%
Puebla	46,490	56,598	44,187	105,434	-4.95%
San Andrés Cholula	1,873	324	3093	5,290	65.14%
San Felipe Teotlancingo	13	34	22	69	69.23%
San Gregorio Atzompa	2	18	58	78	2,800%
San Martín Texmelucan	2,437	2,994	2447	7,878	0.41%
San Miguel Xoxtla	12	94	90	196	650%
San Pedro Cholula	2,974	3,269	2,664	8,907	-10.42%
San Salvador el Verde	33	75	79	187	139.39%
Santiago Miahuatlán	26	23	102	151	292.31%
Tehuacán	4,383	5,579	4,204	14,166	-4.08%

Tepatlxco de Hidalgo	24	54	69	147	187.5%
Tlaltenango	9	26	29	64	222.22%
Total Puebla	75,417	99,507	81,382	256,306	7.9%

Totales del periodo cálculo propio por inconsistencias de la fuente en los datos.

*Tasa calculada con base 2012

Fuente: Construido con información de "Incidencia delictiva estadísticas y herramientas de análisis" en Secretariado Ejecutivo del Sistema Nacional de Seguridad Pública. <http://www.estadisticadelictiva.sevretariadoejecutivo.gob.mx/mondrian/testpage.jsp>, consultado el 26 de marzo de 2014.

Tabla 1.9. Tasa de delitos totales en Puebla, SESNSP (2011-2013)

	Tasa de Delitos 2011	Tasa de Delitos 2012	Tasa de Delitos 2013
Acajete	36.83	32.11	37.45
Amozoc	18.62	59.18	87.50
Coronango	17.27	78.69	79.52
Cautlalcingo	39.49	14.90	154.29
Chiautzingo	8.28	32.19	26.24
Domingo Arenas	22.01	29.49	81.30
Huejotzingo	156.24	176.44	154.22
Juan C. Bonilla	13.86	53.97	46.88
Ocoyucan	2.60	26.86	29.85
Puebla	317.33	383.37	297.06
San Andrés Cholula	177.27	29.74	276.78
San Felipe Teotlalcingo	13.38	34.50	22.04
San Gregorio Atzompa	2.35	20.68	65.41
San Martín Texmelucan	167.87	203.58	164.37
San Miguel Xoxtla	10.06	77.93	73.81
San Pedro Cholula	240.70	261.65	210.95
San Salvador el Verde	11.13	24.74	25.55
Santiago Miahuatlán	11.35	9.82	42.73
Tehuacán	155.53	195.91	146.05
Tepatlxco de Hidalgo	14.35	31.92	40.32
Tlaltenango	13.95	39.83	43.95
Total Puebla	127.07	165.79	134.13

Fuente: construido con información de "Incidencia delictiva estadísticas y herramientas de análisis" en Secretariado Ejecutivo del Sistema Nacional de Seguridad Pública. URL: <http://www.estadisticadelictiva.sevretariadoejecutivo.gob.mx/mondrian/testpage.jsp>

Tasas de delitos en Puebla, SESNSP (2011-2013)



Gráfico 1.1. Delitos ocurridos por entidad federativa, condición de daño y tipo de daño principal, según sexo de la víctima, nacional y Puebla (2010)



Fuente: construido a partir de Encuesta Nacional de Victimización y Percepción sobre Seguridad Pública 2011 (ENVIPE). Tabulados básicos, INEGI, México, 2011.

Fuente: construido a partir de Encuesta Nacional de Victimización y Percepción sobre Seguridad Pública 2013 (ENVIPE). Tabulados básicos, INEGI, México, 2013.

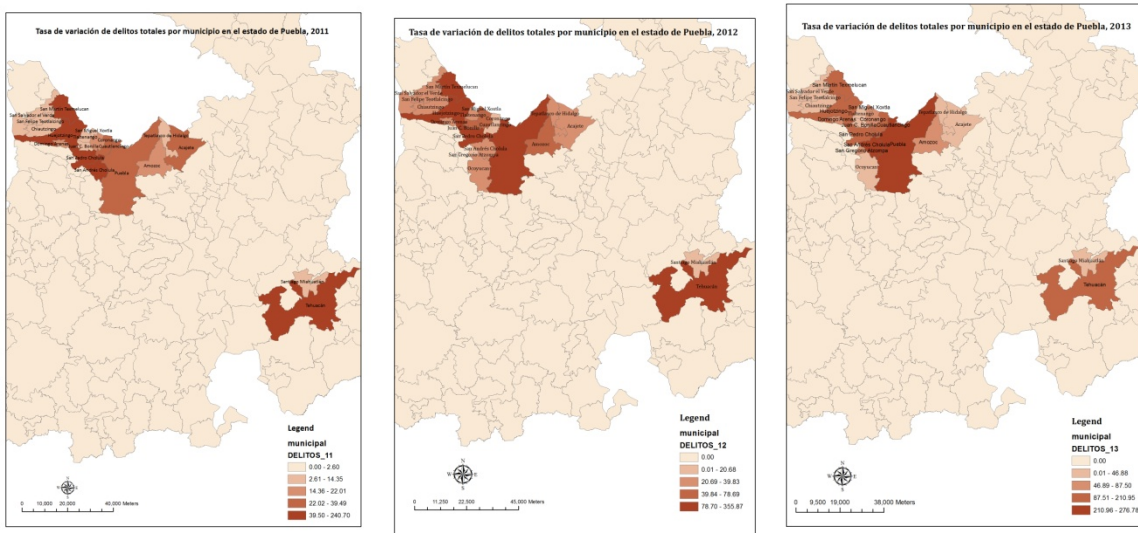
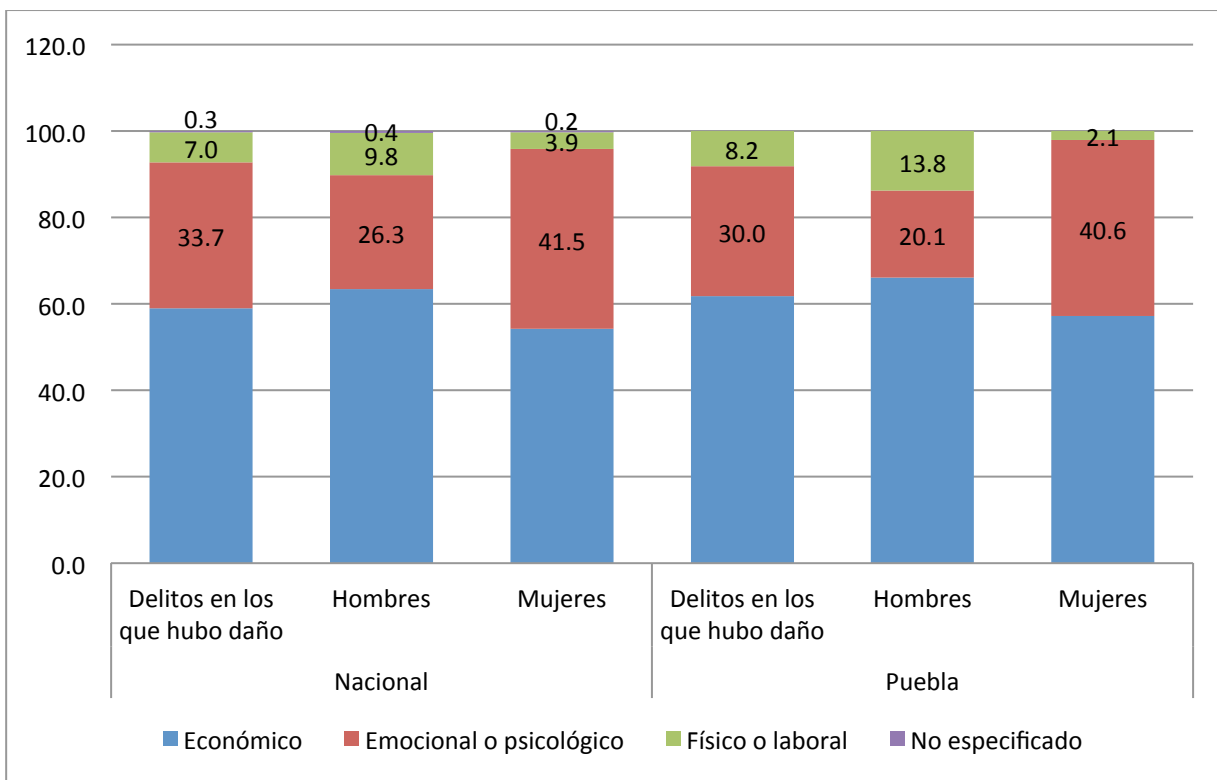
Gráfico 1.2. Delitos ocurridos por condición de daño y tipo de daño principal, según sexo de la víctima, nacional y Puebla (2011)

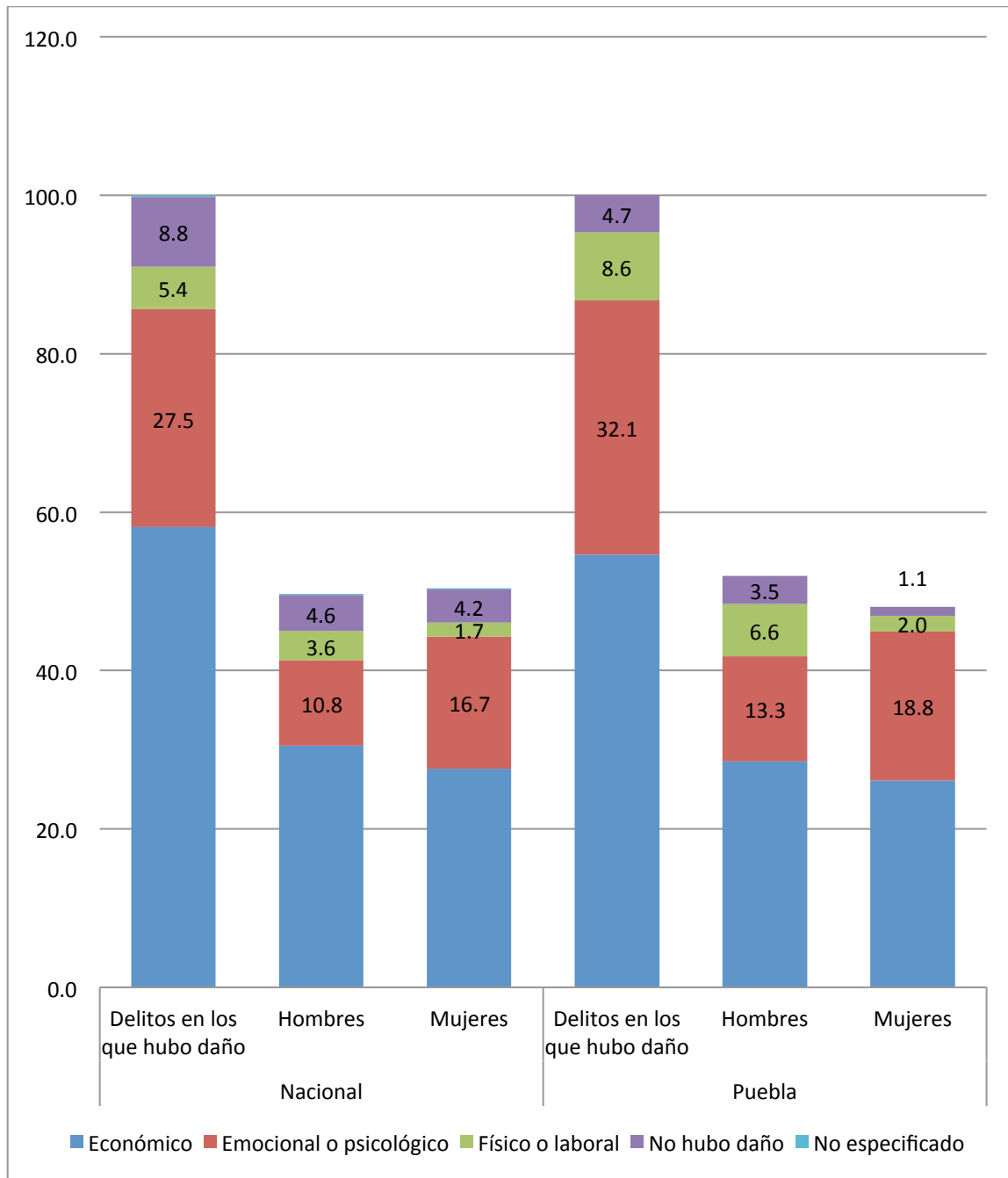

Fuente: construido a partir de Encuesta Nacional de Victimización y Percepción sobre Seguridad Pública 2013 (ENVIPE). Tabulados básicos, INEGI, México, 2013.

Gráfico 1.3. Delitos ocurridos por condición de daño y tipo de daño principal, según sexo de la víctima, nacional y Puebla (2012)

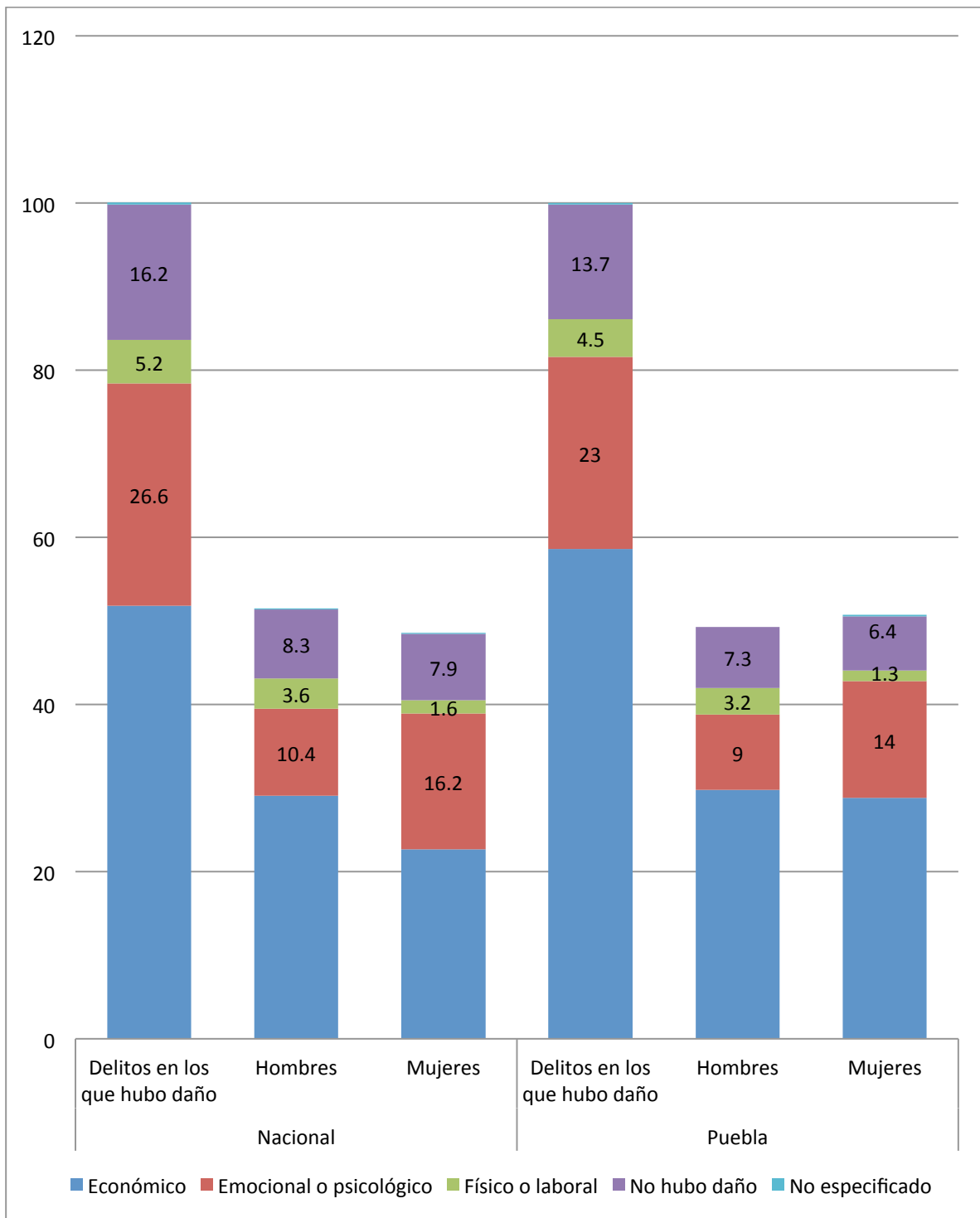

Fuente: construido a partir de Encuesta Nacional de Victimización y Percepción sobre Seguridad Pública 2013 (ENVIPE). Tabulados básicos, INEGI, México, 2013.

Gráfico 1.4. Delitos ocurridos por condición de daño y tipo de daño principal, según sexo de la víctima, nacional y Puebla (2013)

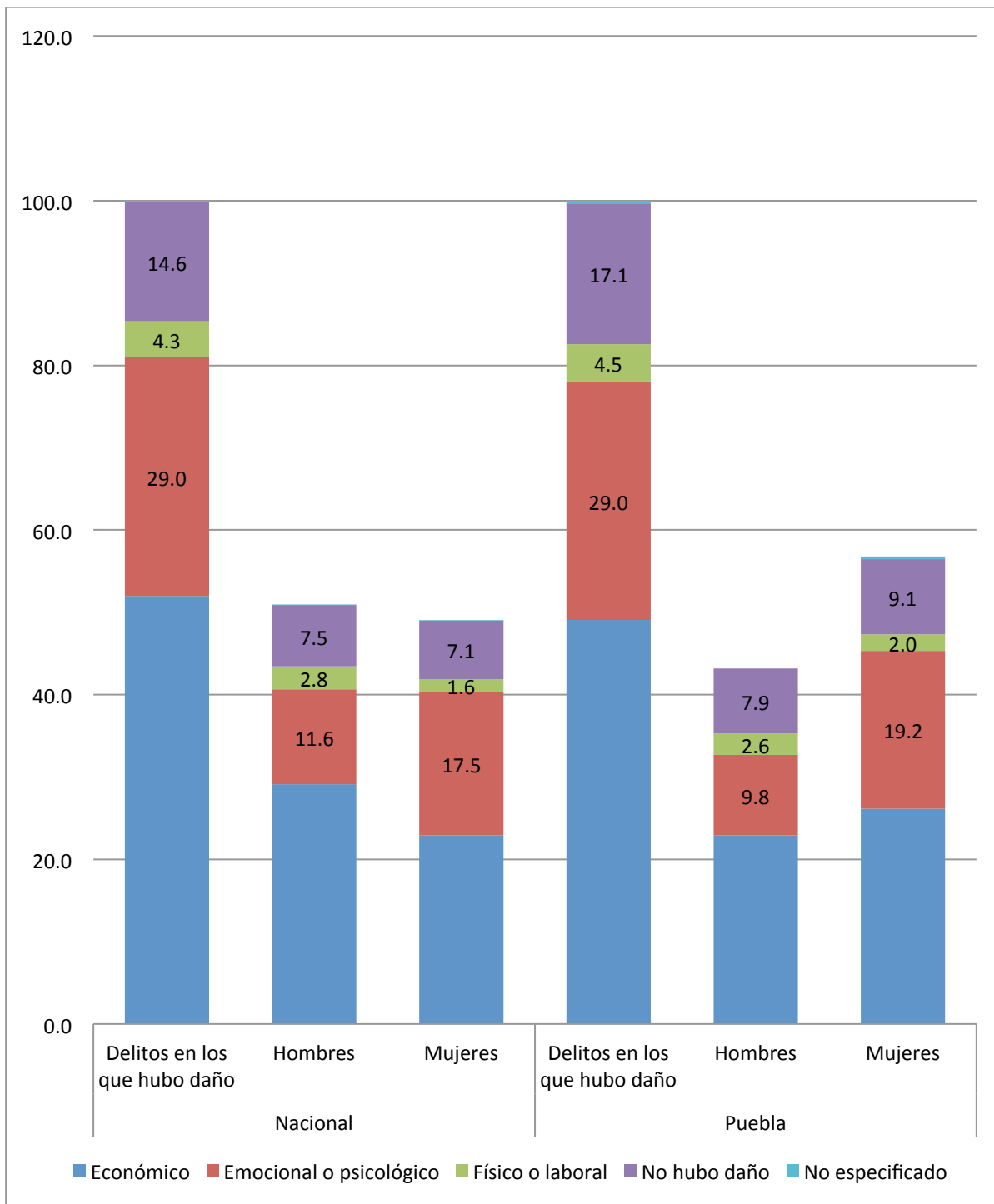

Fuente: construido a partir de Encuesta Nacional de Victimización y Percepción sobre Seguridad Pública 2014 (ENVIPE). Tabulados básicos, INEGI, México, 2014.

Gráfico 1.5. Participación (%) de delitos en Puebla respecto de nacionales (1997-2014)

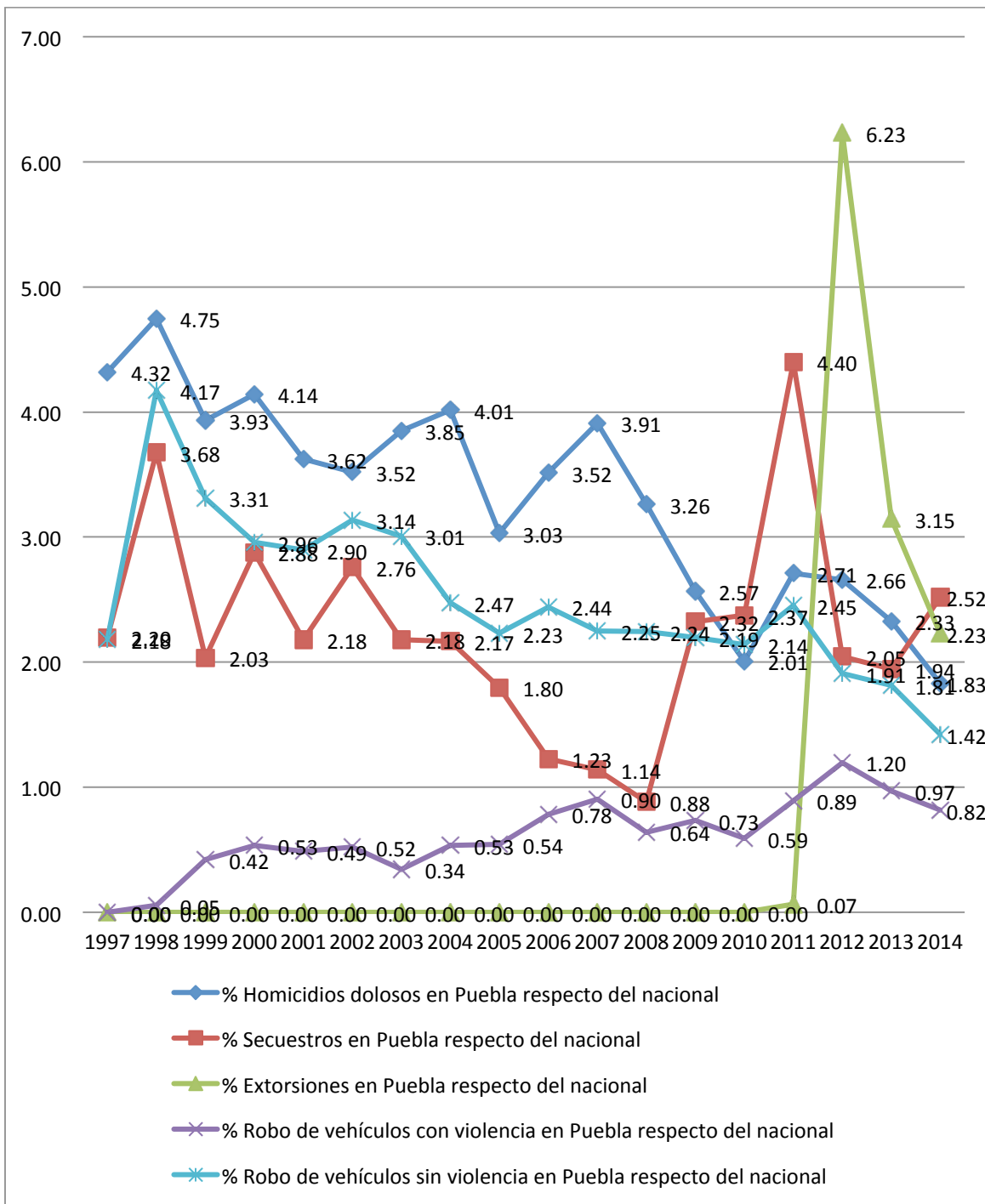

*Cifras preliminares al mes de agosto de 2014.
 Fuente: construido con información del SESNSP.

Gráfico 1.6. Estructura de delitos del fuero común en el estado de Puebla (2009)

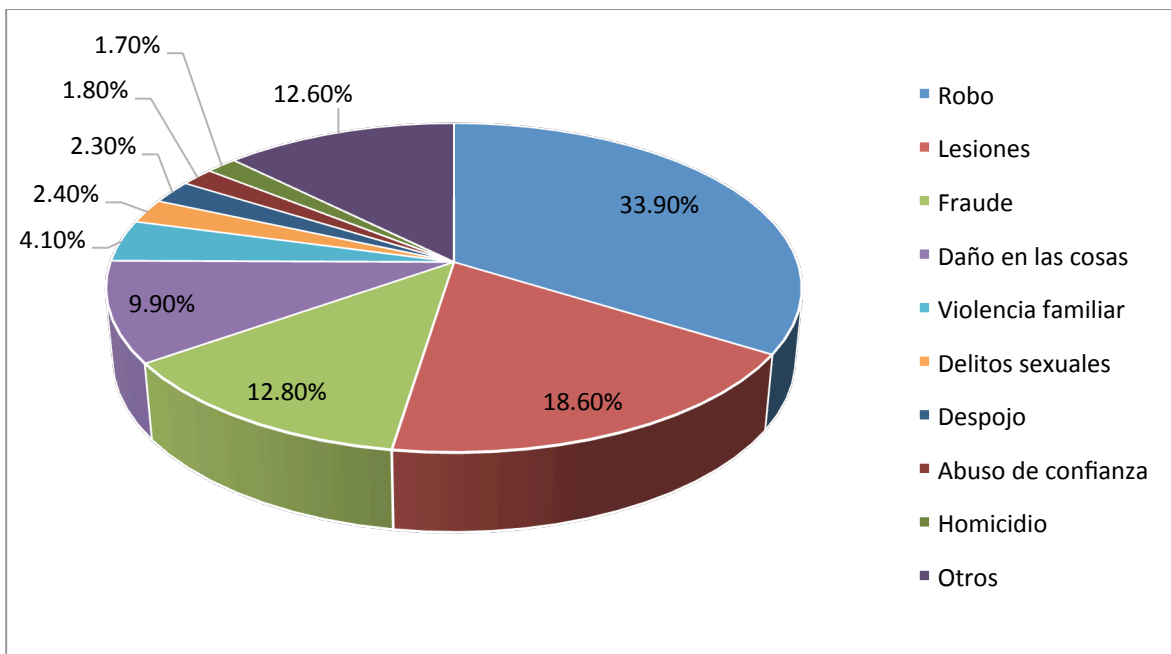

Fuente: Averiguaciones Previas Iniciadas (APIs); citado en: Rodríguez Lima, Luis. (2011). *La situación actual de la criminalidad en el estado de Puebla y Puebla capital*. Gobierno del Estado de Puebla: México.

Gráfico 1.7. Estructura de delitos del fuero común en el municipio de Puebla (2009)

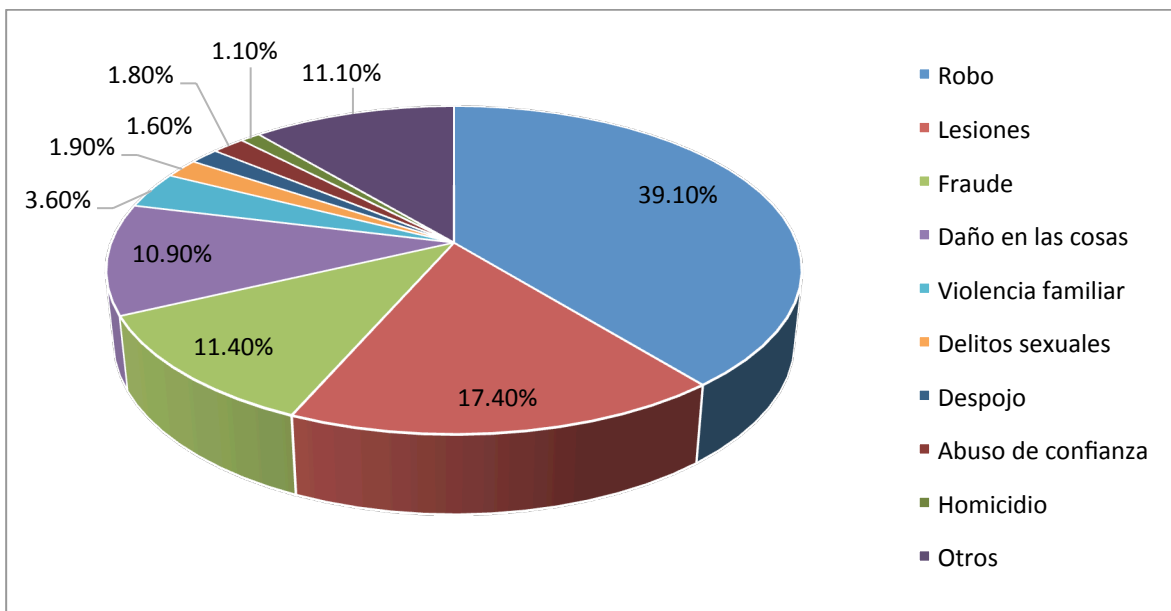

Fuente: Averiguaciones Previas Iniciadas (APIs); citado en: Rodríguez Lima, Luis. (2011). *La situación actual de la criminalidad en el estado de Puebla y Puebla capital*. Gobierno del Estado de Puebla: México.

Gráfico 1.8. Estructura de delitos del fuero común en el municipio de Puebla (2009)



Gráfico 1.9. Estructura de delitos del fuero federal y composición de los delitos contra la salud en el estado de Puebla (2009)



Fuente: Averiguaciones Previas Iniciadas (APIs); citado en: Luis Rodríguez Lima. *La situación actual de la criminalidad en el estado de Puebla y Puebla capital*, México, Gobierno del Estado de Puebla, 2011.

Gráfico 1.10. Distribución del delito, nacional y Puebla, SESNSP (1997)

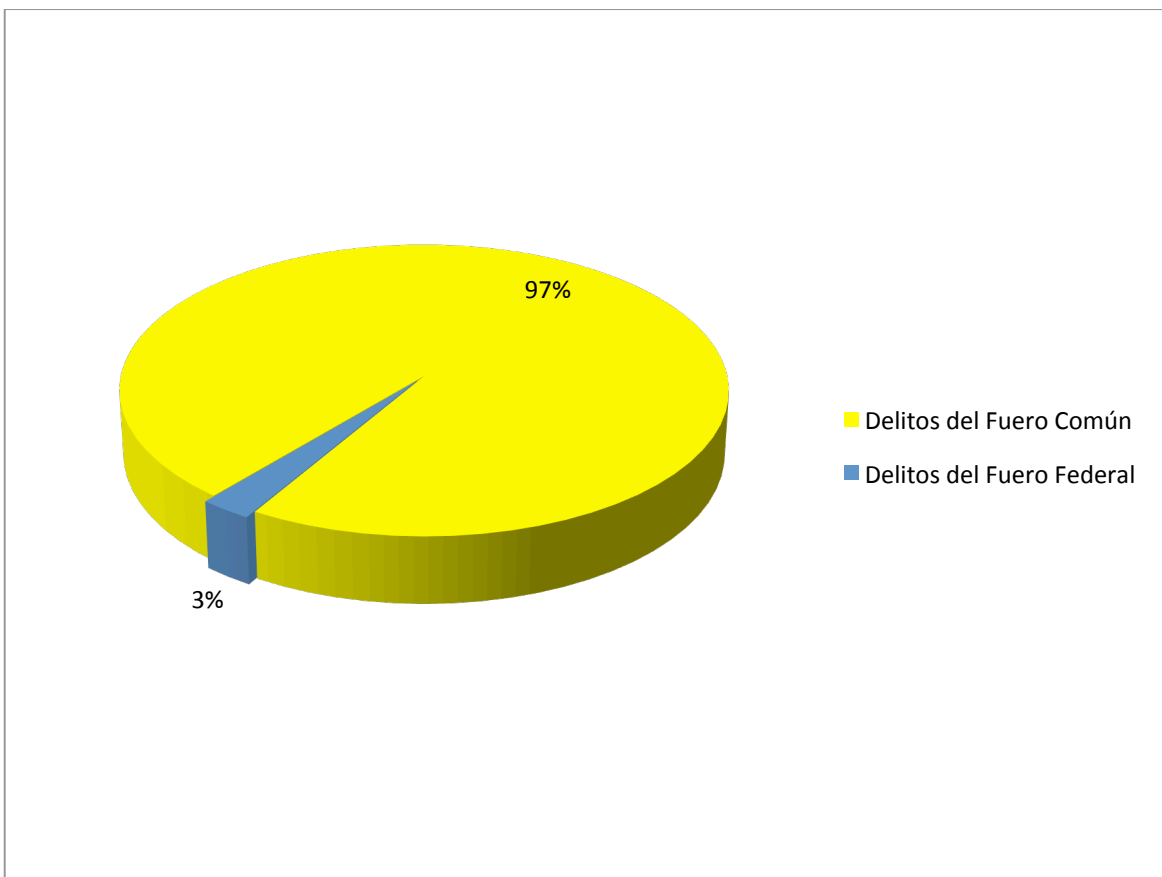
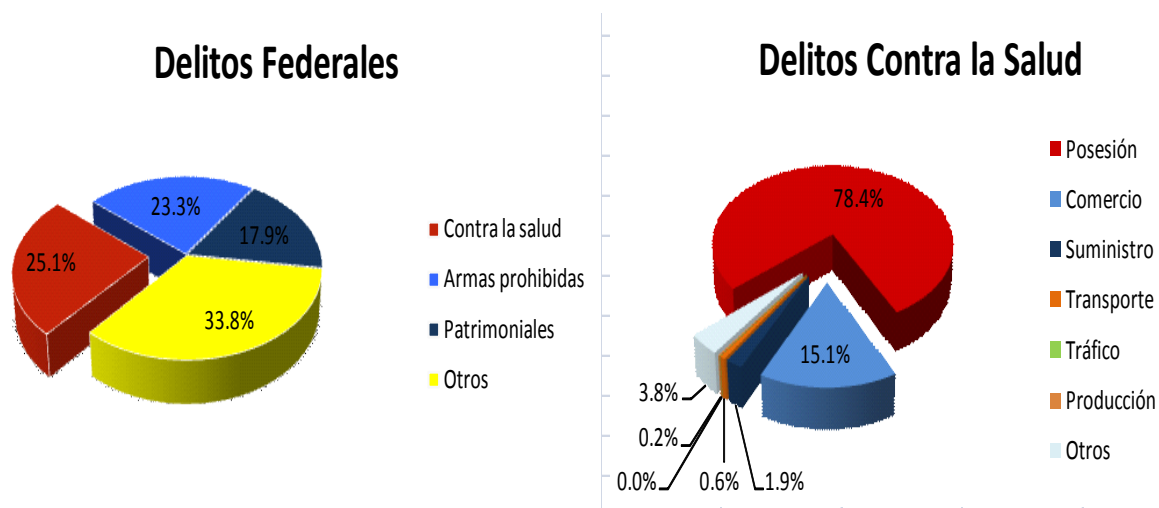
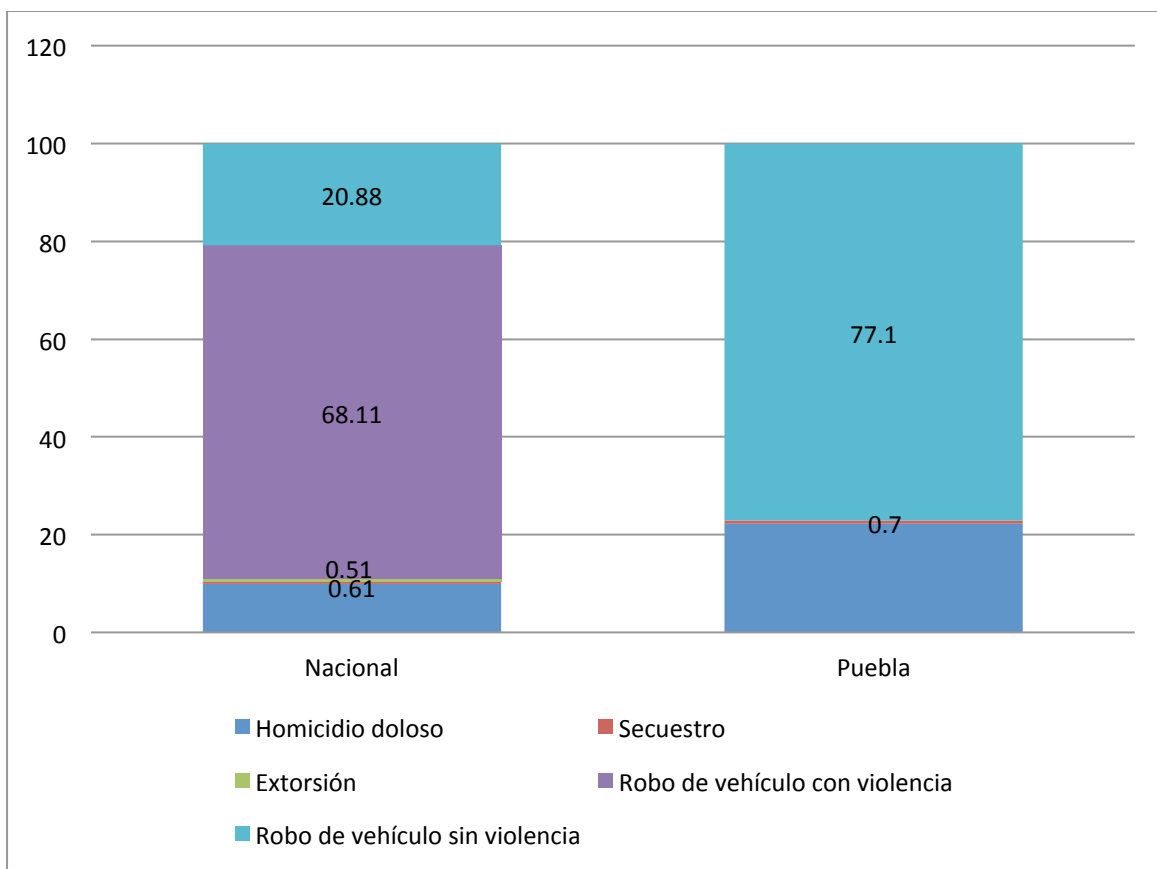
Fuente: construido con información del SESNSP.

1.2. Radiografía del delito a nivel estatal y municipal

La disección y análisis de cada acto delictivo en Puebla se hace con detalle a nivel municipal dentro de los 21 municipios poblanos de las ZM de Puebla y Tehuacán y que conforman la estructura de este estudio. Para cada caso se ofrece información detallada de casos denunciados, tasa delictiva por tipo de acción y todo ello entre al menos entre 2011 y 2013 con datos del SESNSP. Por lo demás, el análisis permanece estatal y con variación en la periodicidad. El primer análisis es para el caso del homicidio en modalidades de culposo y doloso, además de registros netos de defunciones; pero también se presentan datos para secuestros, extorsiones, violaciones y robo.

1.2.1. Radiografía del homicidio

Vale la pena comenzar señalando que Puebla presenta una reducción de casos totales de homicidios dolosos entre 1997 y 2002; los siguientes dos años evidencian un ligero incremento pero nunca rebasando más de 429 casos sino hasta 2011, donde el número asciende a 619 (tabla 1.10). A nivel de tasas, y para poder comparar el dato con la incidencia a nivel nacional, se aprecia entre 1997 y 2000 una etapa particularmente violenta en el estado con 10 o más casos de homicidio por cada 100 mil habitantes. Sin embargo, es hasta 2011 cuando el estado vuelve a una tasa por encima de los 10 casos, aunque ligeramente por debajo del año con la tasa más baja de la primera etapa violenta: 10.91 en 2000 por 10.43 en 2011. En ningún momento Puebla tuvo una tasa mayor a la nacional, por lo que la curva siempre ubica al estado por debajo del dato a nivel país (gráfico 1.12).

En el periodo y los municipios estudiados aquí, la capital poblana concentra el mayor número de casos de homicidio doloso y culposo denunciados y reportados por el SESNSP. Aunque el hecho de que las grandes metrópolis de los estados concentren el mayor número de casos es un fenómeno relativamente común, sí vale la pena documentar de qué tamaño es la proporción. Para efectos prácticos de Puebla, la capital concentra 333 dolosos y 605 culposos entre 2011 y 2013; es decir, 21.2 y 27.9% respectivamente respecto al total estatal. Un dato relevante adicional a nivel entidad es que los homicidios totales denunciados se han reducido prácticamente en un 90% en el periodo de estudio.

También en materia de homicidios, pero con otras fuentes, las bases de datos del *Ejecutómetro de Reforma*, así como de los fallecimientos por presunta rivalidad delinquecial de Presidencia de la República, reportan incrementos sostenidos entre 2007 y 2010 u 2011, según el dato (tablas 1.16 y 1.17). De hecho, coincide el alto número de casos que se reportan en 2011 en el SESNSP con el incremento de casos contabilizados en el *Ejecutómetro*. Sin ser fenómenos asociados de antemano, sí presentan un paralelismo

que en este caso vale la pena relacionar. Finalmente es oportuno documentar el dato desde otro punto de vista y fuente, a saber, las defunciones por homicidio registradas por INEGI. Se trata de un dato certero porque no se construye con denuncias sino con actas de defunción.

En ese sentido, la tasa de defunciones por cada cien mil habitantes en Puebla, comparados con la nacional, exhiben curvas que, aunque paralelas, se mantienen separadas entre sí y que distancian el fenómeno poblano del que corresponde al país en su conjunto. A pesar de esa disonancia, hay una tendencia: entre 1998 y 2011, Puebla exhibe el ritmo de crecimiento y decrecimiento de casos que el país completo aunque con una tasa mucho menor. Mientras que de 1998 a 2007, Puebla acompaña el ritmo nacional expresado particularmente en valles o decremento de casos, a partir de 2008 y hasta 2011 ambas medidas experimentan un crecimiento aunque mucho más acentuado a nivel nacional. Sin embargo, ese acompañamiento desaparece a partir de 2012, cuando Puebla continúa creciendo a pesar de que la tasa nacional comienza a decrecer (gráfico 1.13).

Gráfico 1.11. Tasa de homicidio doloso internacional, México, y Puebla (2009)

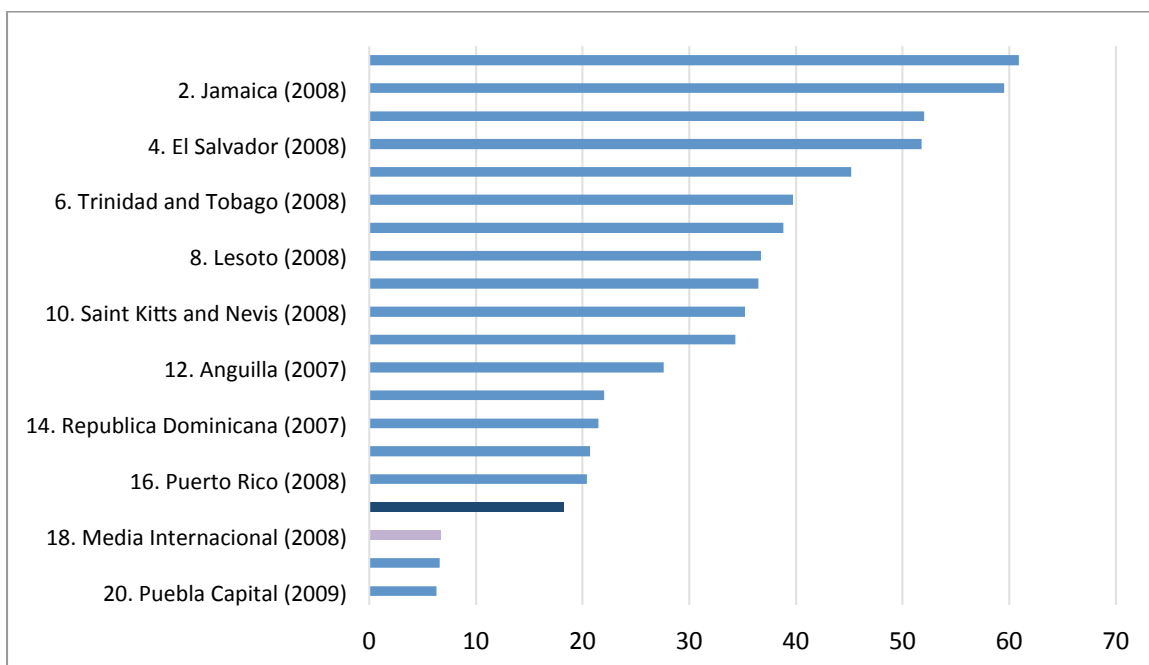

Fuente: Rodríguez Lima, Luis. (2011). *La situación actual de la criminalidad en el estado de Puebla y Puebla capital*. Gobierno del Estado de Puebla: México.

Tabla 1.10. Homicidios dolosos, nacional y Puebla, SESNSP (1997-2014*)

	Nacional	Puebla
1997	16,866	729
1998	14,216	675
1999	14,619	575
2000	13,849	573
2001	13,855	502
2002	13,148	463
2003	12,676	488
2004	11,658	468
2005	11,246	341
2006	11,806	415
2007	10,253	401
2008	13,155	429
2009	16,118	414
2010	20,680	415
2011	22,852	619
2012	21,736	578
2013	18,331	409
2014*	11,835	228
Totales	268,899	8,722

*Cifras preliminares al mes de octubre de 2014.

Fuente: Secretariado Ejecutivo del Sistema Nacional. 1997-2014, URL:

http://www.secretariadoejecutivosnsp.gob.mx/work/models/SecretariadoEjecutivo/Resource/1/1/Tasas_septiembre_2014.pdf

Tabla 1.11. Tasas de homicidios dolosos, nacional y Puebla, SESNSP (1997-2014*)

	Nacional	Puebla
1997	17.35	14.46
1998	14.43	13.20
1999	14.66	11.08
2000	13.73	10.91
2001	13.57	9.47
2002	12.71	8.63
2003	12.1	8.99
2004	11	8.52
2005	10.5	6.15
2006	10.89	7.42
2007	9.34	7.10

2008	11.82	7.50
2009	14.28	7.14
2010	18.1	7.08
2011	19.75	10.43
2012	18.57	9.63
2013	15.53	7.05
2014*	6.77	3.16

* Cifras preliminares al mes de agosto 2014.

Fuente: Secretariado Ejecutivo del Sistema Nacional, Tasas por cada cien mil habitantes. 1997-2014, URL: http://www.secretariadoejecutivosnp.gov.mx/work/models/SecretariadoEjecutivo/Resource/1/1/Tasas_ju_nio_2014.pdf.

Gráfica 1.12. Tasas de homicidios dolosos, nacional y Puebla, SESNSP (1997-2014)

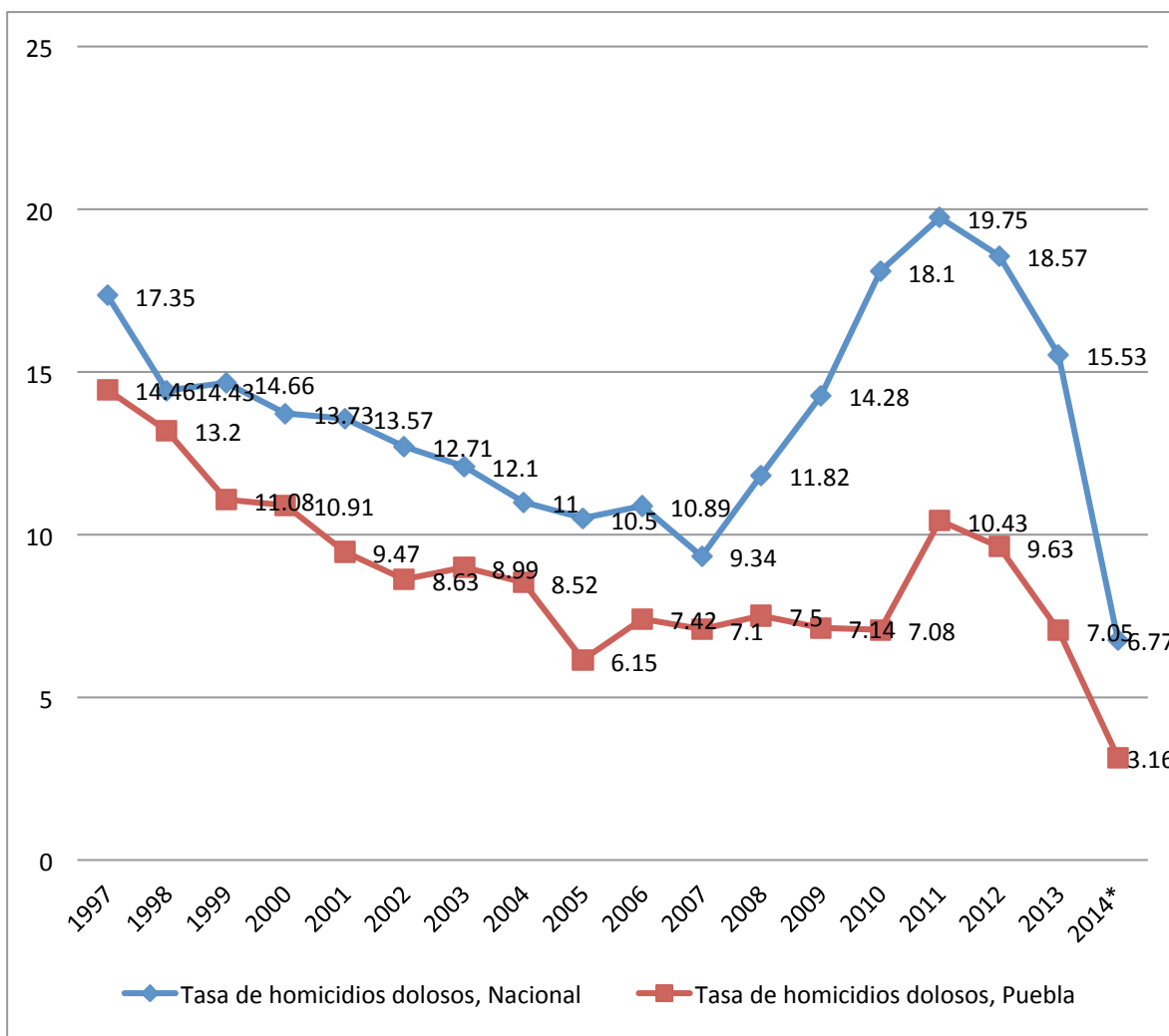

*Cifras preliminares al mes de agosto de 2014.

Fuente: construido con información del SESNSP.

Tabla 1.12. Homicidios culposos y dolosos en municipios de Puebla por año, SESNSP (2011-2013)

	Dolosos					Culposos				
	2011	2012	2013	Total del periodo	Tasas de variación	2011	2012	2013	Total del periodo	Tasas de variación
Acajete	1	2	3	6	200%	4	2	3	12	-25%
Amozoc	3	9	6	19	100%	2	12	21	41	950%
Coronango	0	3	3	6	-	5	4	7	16	40%
Cuatlalcingo	4	6	5	15	25%	3	16	13	32	333.33%
Chiautzingo	0	1	1	2	-	0	1	2	4	-
Domingo Arenas	0	0	1	1	-	0	1	0	1	-
Huejotzingo	11	12	9	32	-18.18%	8	12	12	32	50%
Juan C. Bonilla	1	1	2	4	100%	1	3	0	4	-100%
Ocoyucan	0	0	4	4	-	0	0	2	2	-
Puebla	141	125	67	333	-52.49%	225	252	128	605	-43.11%
San Andrés Cholula	23	8	13	44	-43.48%	23	32	26	81	13.04%
San Felipe Teotlalcingo	0	2	1	3	-50%	0	1	0	1	-
San Gregorio Atzompa	0	0	1	1	-	0	0	1	1	-
San Martín Texmelucan	9	5	10	24	11.11%	18	26	22	66	22.22%
San Miguel Xoxtla	0	1	0	1	-	0	6	0	6	-100%*
San Pedro Cholula	24	17	5	46	-79.17%	15	34	12	61	-
San Salvador el Verde	2	2	2	6	0%	3	1	2	6	-33.33%
Santiago Miahuatlán	1	0	3	4	200%	2	2	2	6	0%
Tehuacán	80	106	23	209	-71.25%	31	78	48	157	54.84%
Tepatlxaco de Hidalgo	0	1	0	1	-	0	1	1	2	-
Tlaltenango	1	1	1	3	0%	0	0	1	1	-
Total Puebla	619	578	409	1,606	-51.34%	765	814	658	2,237	13.98%

Fuente: construido con información del SESNSP.

Tabla 1.13. Homicidios totales en municipios de Puebla por año, SESNSP (2011-2013)

	Homicidios totales				
	2011	2012	2013	Total del periodo	Tasas de variación
Acajete	5	4	6	18	20%
Amozoc	5	21	27	60	440%
Coronango	5	7	10	22	100%
Cuatlalcingo	7	22	18	47	157.14%
Chiautzingo	0	2	3	6	50%*
Domingo Arenas	0	1	1	2	0%*
Huejotzingo	19	24	21	64	10.53%
Juan C. Bonilla	2	4	2	8	0%
Ocoyucan	0	0	6	6	-
Puebla	366	377	195	938	-46.72%
San Andrés Cholula	46	40	39	125	-15.22%
San Felipe Teotlalcingo	0	3	1	4	66.67%*
San Gregorio Atzompa	0	0	2	2	-

San Martín Texmelucan	27	31	32	90	18.52%
San Miguel Xoxtla	0	7	0	7	-100%*
San Pedro Cholula	39	51	17	107	-56.41%
San Salvador el Verde	5	3	4	12	-20%
Santiago Miahuatlán	3	2	5	10	66.67%
Tehuacán	111	184	71	366	-36.04%
Tepatlxco de Hidalgo	0	2	1	3	-50%*
Tlaltenango	1	1	2	4	100%
Total Puebla	1,384	1,392	1,067	3,843	-22.9%

Fuente: construido con información del SESNSP.

**Tabla 1.14. Total de homicidios por año en municipios de Puebla por tipo, SESNSP
(2011-2013)**

	Culposos 2011-2013	Dolosos 2011-2013	Totales 2011-2013
Acajete	12	6	18
Amozoc	41	19	60
Coronango	16	6	22
Cuautlalcingo	32	15	47
Chiautzingo	4	2	6
Domingo Arenas	1	1	2
Huejotzingo	32	32	64
Juan C. Bonilla	4	4	8
Ocoyucan	2	4	6
Puebla	605	333	938
San Andrés Cholula	81	44	125
San Felipe Teotlalcingo	1	3	4
San Gregorio Atzompa	1	1	2
San Martín Texmelucan	66	24	90
San Miguel Xoxtla	6	1	7
San Pedro Cholula	61	46	107
San Salvador el Verde	6	6	12
Santiago Miahuatlán	6	4	10
Tehuacán	157	209	366
Tepatlxco de Hidalgo	2	1	3
Tlaltenango	1	3	4
Total Puebla	2,237	1,606	3,843

Fuente: construido con información del SESNSP.

Tabla 1.15. Tasa de homicidios en municipios de Puebla por año, SESNSP (2011-2013)

	Tasa de homicidios	Culposos	Dolosos	Tasa de homicidios	Culposos	Dolosos	Tasa de homicidios	Culposos	Dolosos
	2011			2012			2013		
	Acajete	0.78	0.62	0.16	0.63	0.32	0.32	0.94	0.47
Amozoc	0.47	0.19	0.28	1.91	1.09	0.82	2.40	1.87	0.53
Coronango	1.39	1.39	0.00	1.91	1.09	0.82	2.69	1.88	0.81
Cuatlalcingo	0.83	0.35	0.47	2.48	1.81	0.68	1.96	1.42	0.54
Chiautzingo	0.00	0.00	0.00	1.02	0.51	0.51	1.51	1.01	0.50
Domingo Arenas	0.00	0.00	0.00	1.34	1.34	0.00	1.31	0.00	1.31
Huejotzingo	2.92	1.23	1.69	3.66	1.83	1.83	3.17	1.81	1.36
Juan C. Bonilla	1.03	0.51	0.51	2.00	1.50	0.50	0.98	0.00	0.98
Ocoyucan	0.00	0.00	0.00	0.00	0.00	0.00	2.13	0.71	1.42
Puebla	2.32	1.43	0.89	2.37	1.58	0.79	1.21	0.80	0.42
San Andrés Cholula	4.35	2.18	2.18	3.67	2.94	0.73	3.49	2.33	1.16
San Felipe Teotlalcingo	0.00	0.00	0.00	3.04	1.01	2.03	1.00	0.00	1.00
San Gregorio Atzompa	0.00	0.00	0.00	0.00	0.00	0.00	2.26	1.13	1.13
San Martín Texmelucan	1.86	1.24	0.62	2.11	1.77	0.34	2.15	1.48	0.67
San Miguel Xoxtla	0.00	0.00	0.00	5.80	4.97	0.83	0.00	0.00	0.00
San Pedro Cholula	3.16	1.21	1.94	4.08	2.72	1.36	1.35	0.95	0.40
San Salvador el Verde	1.69	1.01	0.67	0.99	0.33	0.66	1.29	0.65	0.65
Santiago Miahuatlán	1.31	0.87	0.44	0.85	0.85	0.00	2.09	0.84	1.26
Tehuacán	3.94	1.10	2.84	6.46	2.74	3.72	2.47	1.67	0.80
Tepatlatxco de Hidalgo	0.00	0.00	0.00	1.18	0.59	0.59	0.58	0.58	0.00
Tlaltenango	1.55	0.00	1.55	1.53	0.00	1.53	3.03	1.52	1.52

Fuente: Secretariado Ejecutivo del Sistema Nacional, Tasas por cada diez mil habitantes. 2011-2013, URL: http://www.secretariadoejecutivosnp.gob.mx/es/SecretariadoEjecutivo/Incidencia_Delictiva_Nacional_fue_ro_comun

Tasas de homicidios totales Puebla, SESNSP (2011-2013)

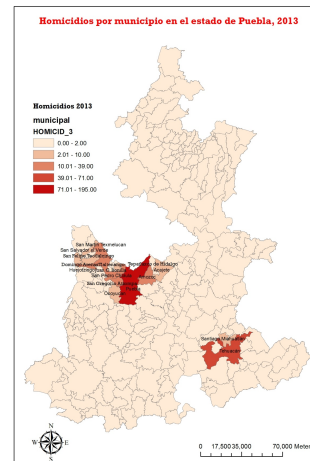
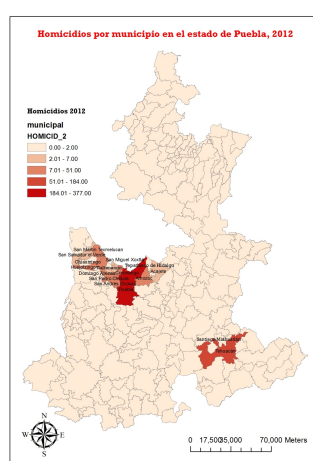
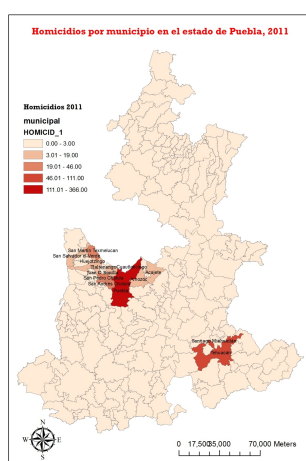

Tasas de homicidios culposos Puebla, SESNSP (2011-2013)

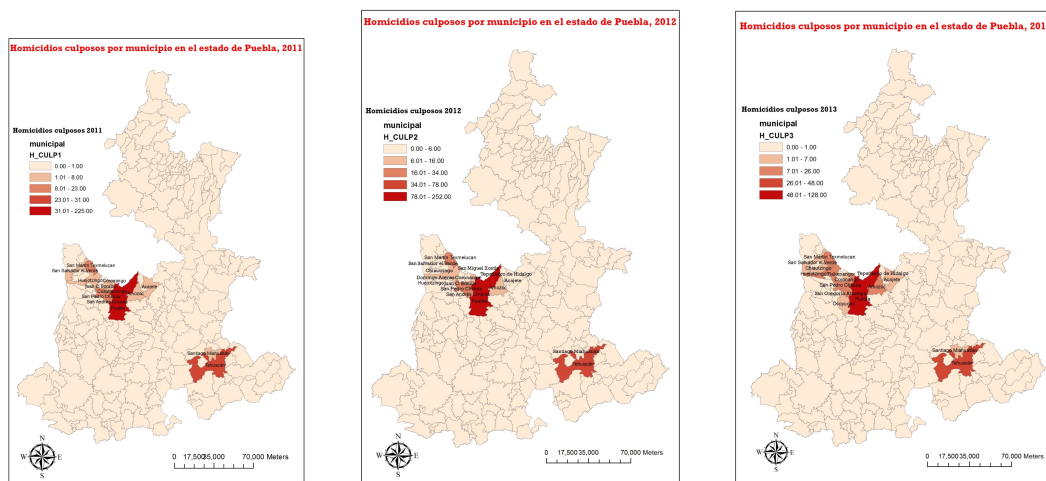

Tasas de homicidios dolosos Puebla, SESNSP (2011-2013)



Tabla 1.16. Ejecuciones en Puebla y nacional, según el “Ejecutómetro” (2006-2013)

	2006	2007	2008	2009	2010	2011	2012	2013	Total
Puebla	4	2	15	26	36	54	52	12	201
Nacional	2,119	2,275	5,207	6,857	11,583	12,366	9,913	8,296	58,616
Puebla por % respecto al Nacional	0.18	0.08	0.28	0.37	0.31	0.43	0.52	0.14	0.34

Fuente: Elaboración propia con base en el “Ejecutómetro” del diario *Reforma*.

Tabla 1.17. Fallecimientos por presunta rivalidad delincriminal en Puebla y nacional, según Presidencia de la República (2007-2010)

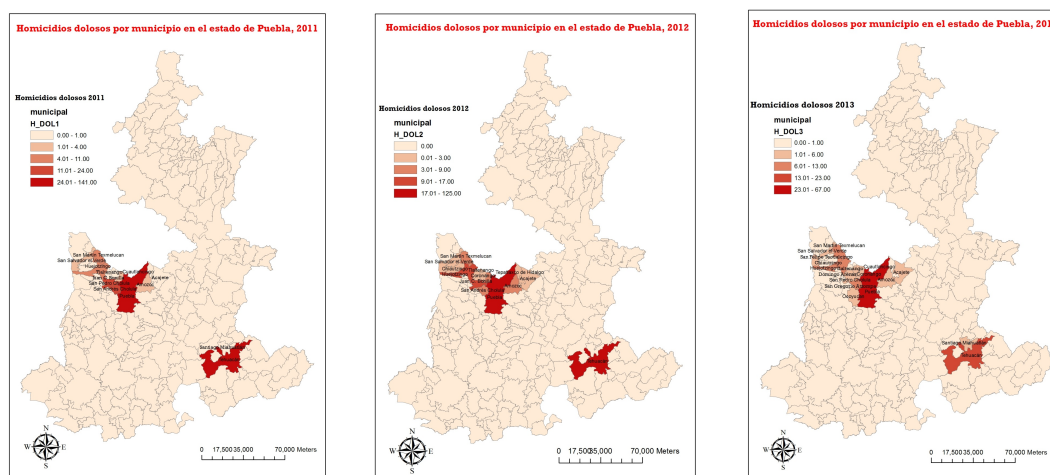
	2007	2008	2009	2010	Total
Puebla	6	22	28	51	107
Nacional	2,826	6,837	9,614	15,241	34,518
Puebla por % respecto al Nacional	0.21	0.32	0.29	0.33	0.30

Fuente: base de datos de fallecimientos ocurridos por presunta rivalidad delincriminal en el periodo diciembre de 2006 a diciembre de 2010, Presidencia de la República.⁹

Gráfica 1.13. Tasas de muerte por homicidio, nacional y Puebla, INEGI (1998-2012)

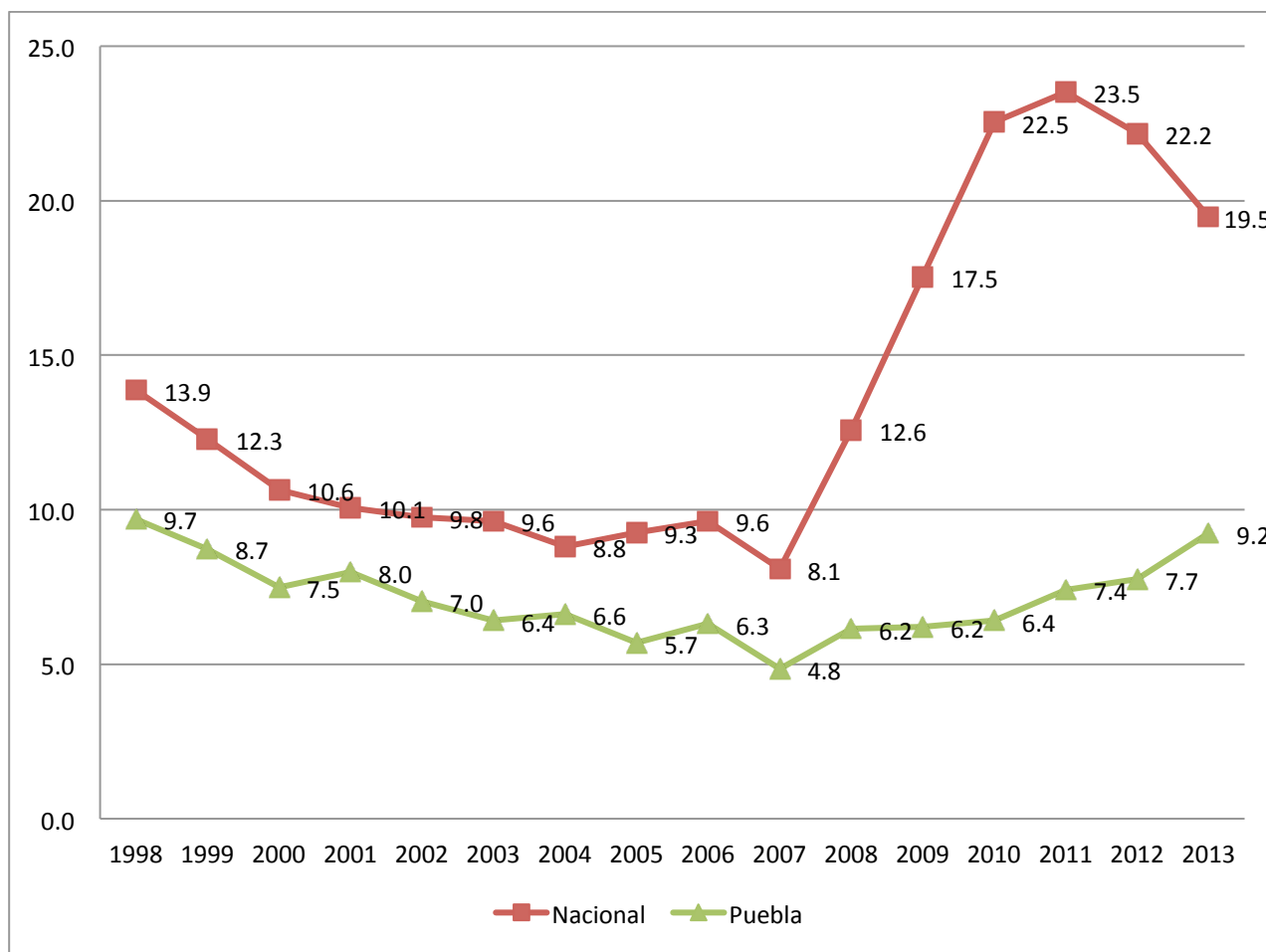

Fuente: construido con información de INEGI, *Estadísticas de mortalidad* y CONAPO *Proyecciones de población a mitad de año*.

⁹ La base de datos oficial fue retirada del sitio web donde fue publicada originalmente, por lo que los datos se recuperaron desde José Merino y Víctor Gómez Ayala, "Cuerpos sin nombre", en *Nexus*, 01 de diciembre de 2012, URL: <http://www.nexus.com.mx/?p=15084>, consultado el 16 de agosto de 2014.

Tasas de muerte por homicidio por municipio en el estado de Puebla (1995, 2000, 2005, 2010, 2011, 2012 y 2013)*

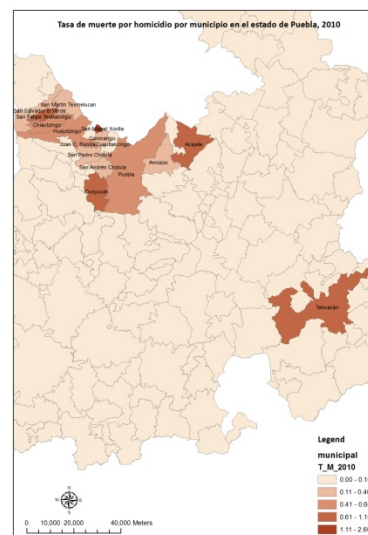
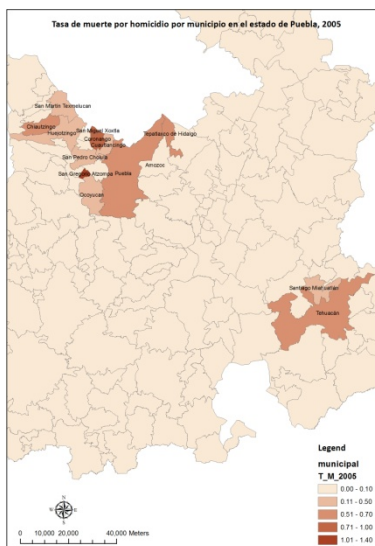
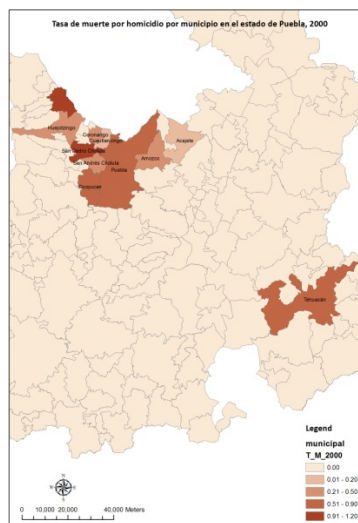
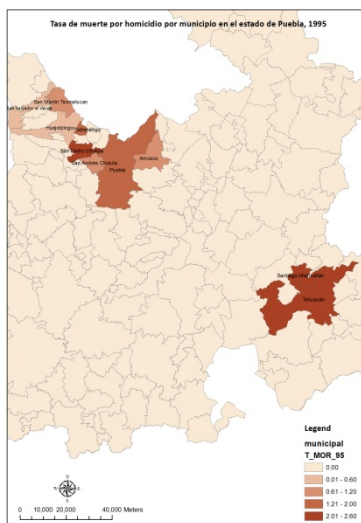

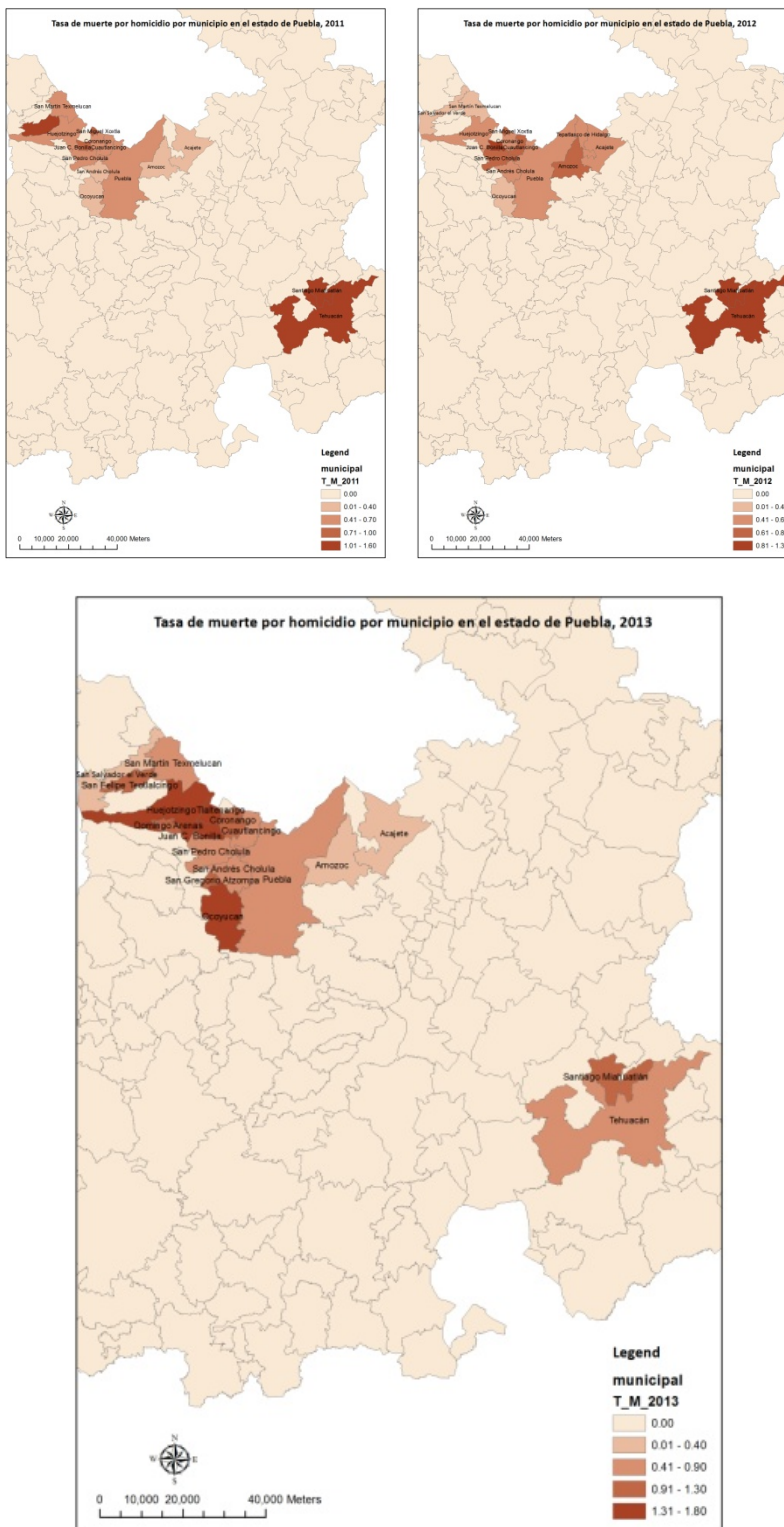

Fuente: construido con información de INEGI, *Estadísticas de mortalidad* y CONAPO.

*La población de los municipios de 1995 a 2010 corresponde a la población total conforme los censos de 1995, 2000, 2005, 2010; por su parte del 2011 al 2013, la población corresponde a la población media proyectada para esos años.

Gráfica 1.14. Tasa de crecimiento anual de homicidios dolosos, nacional y Puebla, SESNSP (1997-2013)

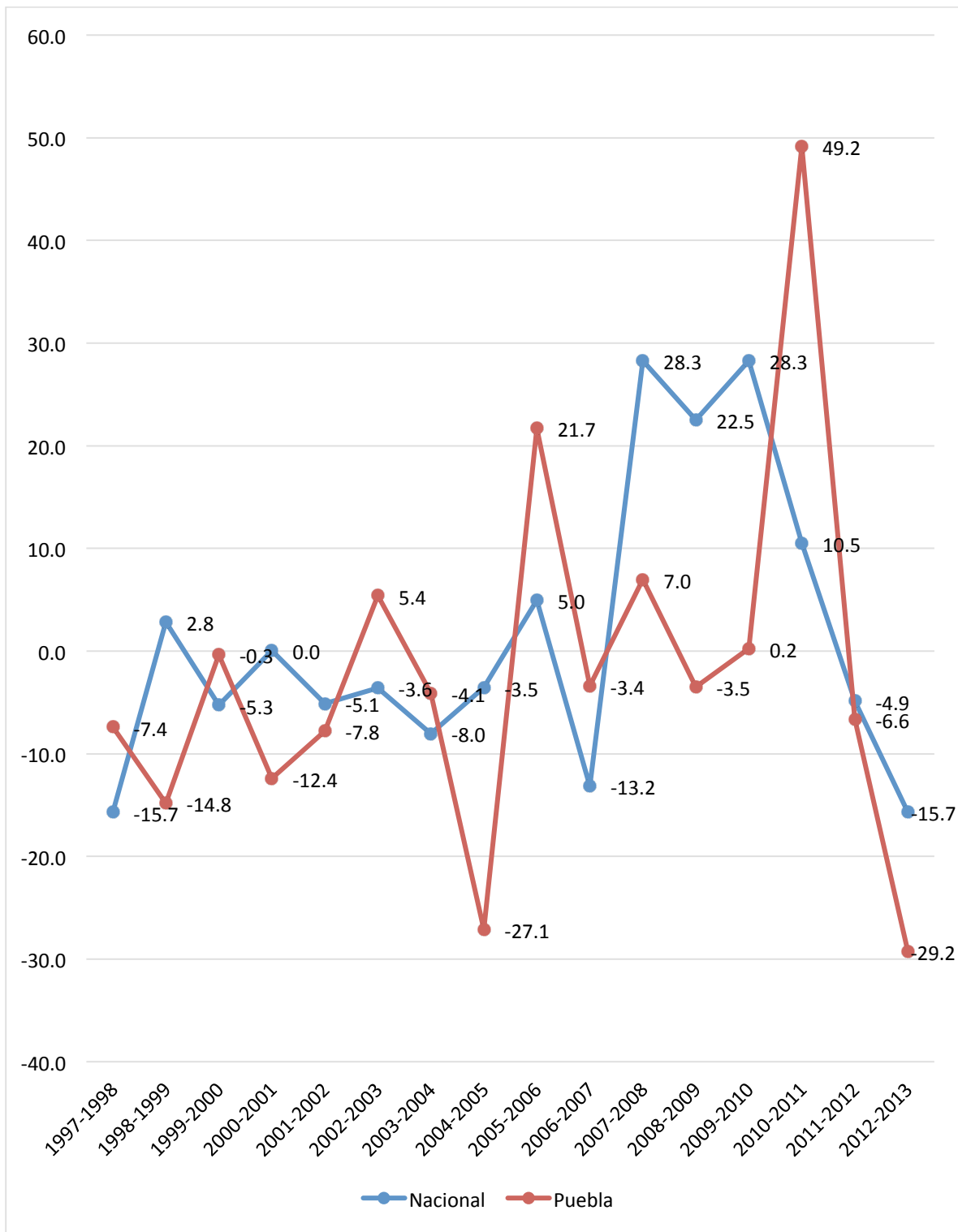

Fuente: construido con información del SESNSP.

1.2.2. Radiografía del secuestro

En el caso de Puebla, el secuestro coloca a la entidad en el catorceavo lugar a nivel nacional por casos absolutos. Entre 2012 y 2013 ocurrieron 62 denunciados, muy por debajo de los más de 300 de Guerrero, Michoacán y Tamaulipas (que ocupan los primeros tres lugares en ese rubro), e incluso por debajo de la media nacional de 93.4 casos. Con una perspectiva estatal de más largo alcance, mientras que ocurre una disminución sostenida de ellos desde 1997 y hasta 2005 en el país, en Puebla se alcanza un número alto en 1998 con 27 casos que ya no llega a ser tan alto sino hasta 2009. A partir de entonces, sin embargo, no desciende el número total de casos. Llama particularmente la atención 2011, cuando se registraron 63, y ése fue el año donde la tasa superó el caso por cada cien mil habitantes (tablas 1.19 y 1.20). A pesar de ese año, en ningún otro momento del periodo evaluado la tasa de secuestros poblana supera a la nacional. En donde sí supera Puebla a las cifras nacionales, sin embargo, es en la tasa de crecimiento de casos anual entre 2008 y 2009, así como entre 2010 y 2011. En el primer caso, Puebla creció en casos 238% por 28.1% y en el segundo, 117% por 17.2%.

Tabla 1.18. Secuestros en Puebla. Comparativo a nivel nacional, SESNSP (2012-2013)

Secuestros por estado			
	2012	2013	Total estatal 2012-2013
Guerrero	165	228	393
Michoacán	135	179	314
Tamaulipas	123	187	310
México	130	176	306
Morelos	92	141	233
Veracruz	91	102	193
Tabasco	58	88	146
Jalisco	72	68	140

Distrito Federal	65	55	120
Nuevo León	61	40	101
Oaxaca	56	43	99
Chihuahua	46	29	75
Durango	50	21	71
Puebla	29	33	62
Baja California	30	29	59
Sinaloa	28	28	56
San Luis Potosí	25	25	50
Coahuila	24	20	44
Hidalgo	23	21	44
Quintana Roo	16	16	32
Guanajuato	12	16	28
Nayarit	22	4	26
Chiapas	13	11	24
Zacatecas	0	18	18
Querétaro	7	6	13
Sonora	6	6	12
Colima	6	3	9
Tlaxcala	3	2	5
Campeche	3	0	3
Aguascalientes	0	1	1
Yucatán	0	1	1
Baja California Sur	0	0	0
Total	1,391	1,597	2,988
Promedio nacional	43.46875	49.90625	93.375

Con información del Sistema Nacional de Seguridad Pública, URL: http://www.secretariadoejecutivosnsp.gob.mx/es/SecretariadoEjecutivo/Incidencia_Delictiva_Nacional_fuero_común, citado por Redacción. "Secuestro y extorsión en 2012 y 2013", en *CNN México*, 14 de enero de 2014, URL <http://mexico.cnn.com/infografias/2014/01/14/secuestro-y-extorsion-en-2012-y-2013>, consultado el 15 de abril de 2014.

Tabla 1.19. Secuestros, nacional y Puebla, SESNSP (1997-2014*)

	Nacional	Puebla
1997	1,047	23
1998	734	27
1999	590	12
2000	591	17
2001	505	11
2002	435	12
2003	413	9
2004	323	7
2005	278	5
2006	733	9
2007	438	5
2008	907	8
2009	1,162	27
2010	1,222	29
2011	1,432	63
2012	1,418	29
2013	1,698	33
2014*	1,128	27
Totales	15,054	353

* Cifras preliminares al mes de octubre 2014.

Fuente: Secretariado Ejecutivo del Sistema Nacional, Tasas por cada cien mil habitantes. 1997-2014, URL: http://www.secretariadoejecutivosnp.gob.mx/work/models/SecretariadoEjecutivo/Resource/1/1/Tasas_septiembre_2014.pdf

Tabla 1.20. Tasas de secuestros, nacional y Puebla, SESNSP (1997-2014*)

	Nacional	Puebla
1997	1.08	0.46
1998	0.75	0.53
1999	0.59	0.23
2000	0.59	0.32
2001	0.49	0.21
2002	0.42	0.22
2003	0.39	0.17
2004	0.3	0.13
2005	0.26	0.09
2006	0.68	0.16
2007	0.4	0.09

2008	0.81	0.14
2009	1.03	0.47
2010	1.07	0.49
2011	1.24	1.06
2012	1.21	0.48
2013	1.43	0.54
2014*	0.67	0.42

Fuente: Secretariado Ejecutivo del Sistema Nacional, Tasas por cada cien mil habitantes. 1997-2014, URL: http://www.secretariadoejecutivosnp.gov.mx/work/models/SecretariadoEjecutivo/Resource/1/1/Tasas_justicia_2014.pdf.

Gráfica 1.15. Tasas de secuestros, nacional y Puebla, SESNSP (1997-2014)

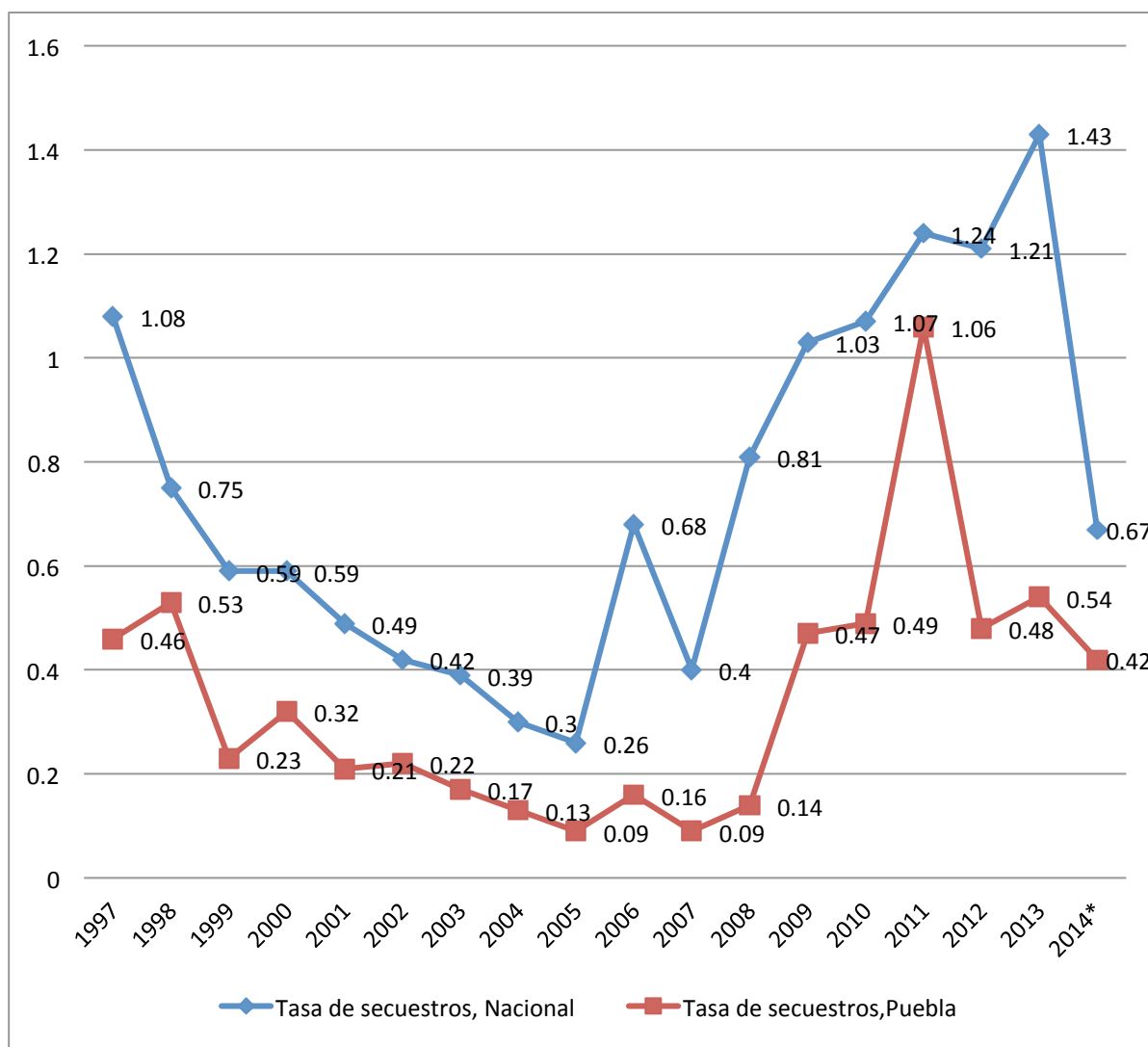

*Cifras preliminares al mes de agosto de 2014.

Fuente: construido con información del SESNSP.

Tabla 1.21. Total de secuestros (privación de la libertad) en Puebla, SESNSP (2011-2013)

	2011	2012	2013	Total del periodo	Tasa de variación
Acajete	0	1	0	1	-
Amozoc	0	0	1	1	-
Coronango	0	0	0	0	-
Cuautlancingo	0	0	1	1	-
Chiautzingo	0	0	0	0	-
Domingo Arenas	0	0	0	0	-
Huejotzingo	0	0	0	0	-
Juan C. Bonilla	0	0	0	0	-
Ocoyucan	0	0	0	0	-
Puebla	19	5	4	28	-78.95%
San Andrés Cholula	0	0	1	1	-
San Felipe Teotlancingo	0	0	0	0	-
San Gregorio Atzompa	0	0	0	0	-
San Martín Texmelucan	2	0	0	2	-100%
San Miguel Xoxtla	0	0	0	0	-
San Pedro Cholula	0	0	1	1	-
San Salvador el Verde	0	0	0	0	-
Santiago Miahuatlán	0	0	1	1	-
Tehuacán	4	5	4	13	0%
Tepatlxaco de Hidalgo	0	0	0	0	-
Tlaltenango	0	0	0	0	-
Total Puebla	63	29	33	125	-47.61%

Fuente: construido con información del SESNSP.

Tabla 1.22. Tasa de secuestros en Puebla, SESNSP (2011-2013)

	2011	2012	2013
Acajete	0.00	0.16	0.00
Amozoc	0.00	0.00	0.09
Coronango	0.00	0.00	0.00
Cuautlancingo	0.00	0.00	0.11
Chiautzingo	0.00	0.00	0.00
Domingo Arenas	0.00	0.00	0.00
Huejotzingo	0.00	0.00	0.00
Juan C. Bonilla	0.00	0.00	0.00
Ocoyucan	0.00	0.00	0.00
Puebla	0.12	0.03	0.02
San Andrés Cholula	0.00	0.00	0.09
San Felipe Teotlancingo	0.00	0.00	0.00
San Gregorio Atzompa	0.00	0.00	0.00

San Martín Texmelucan	0.14	0.00	0.00
San Miguel Xoxtla	0.00	0.00	0.00
San Pedro Cholula	0.00	0.00	0.08
San Salvador el Verde	0.00	0.00	0.00
Santiago Miahuatlán	0.00	0.00	0.42
Tehuacán	0.14	0.18	0.14
Tepatlxco de Hidalgo	0.00	0.00	0.00
Tlaltenango	0.00	0.00	0.00

Fuente: Secretariado Ejecutivo del Sistema Nacional, Tasas por cada diez mil habitantes. 2011-2013, URL: http://www.secretariadoejecutivosnp.gov.mx/es/SecretariadoEjecutivo/Incidencia_Delictiva_Nacional_fue_ro_comun

Tasa de secuestros en Puebla, SESNSP (2011-2013)

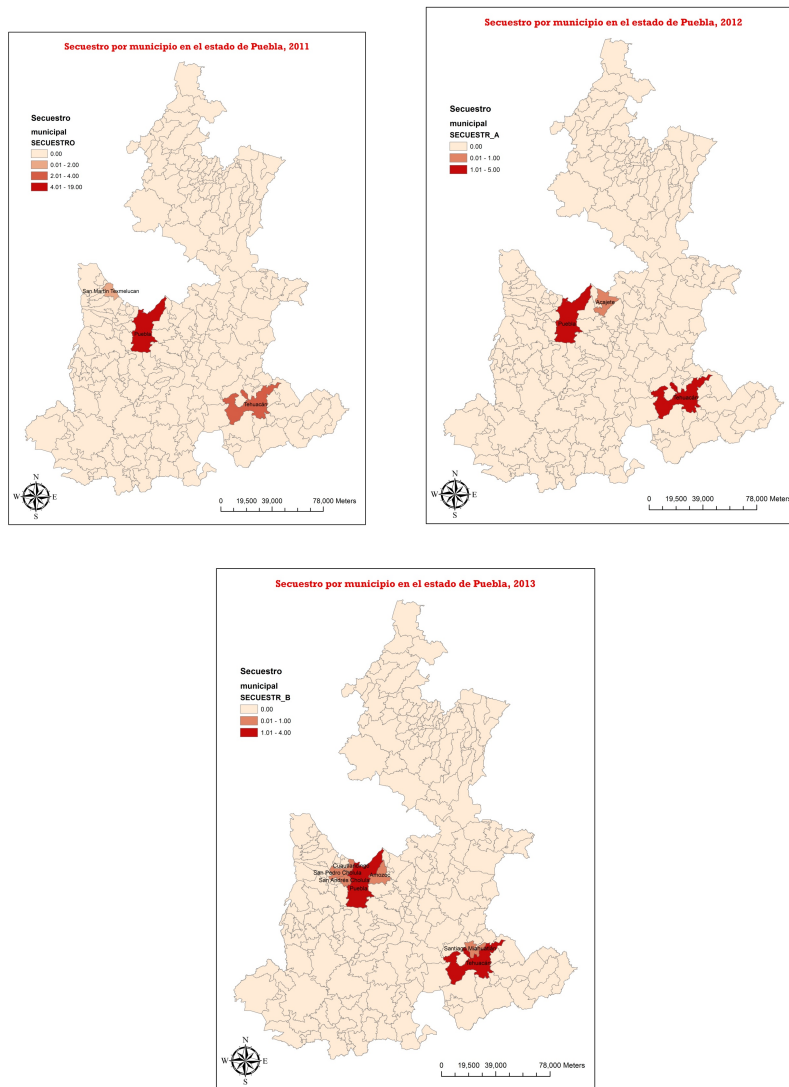

Gráfica 1.16. Tasa de crecimiento anual de secuestros, nacional y Puebla, SESNSP (1997-2013)

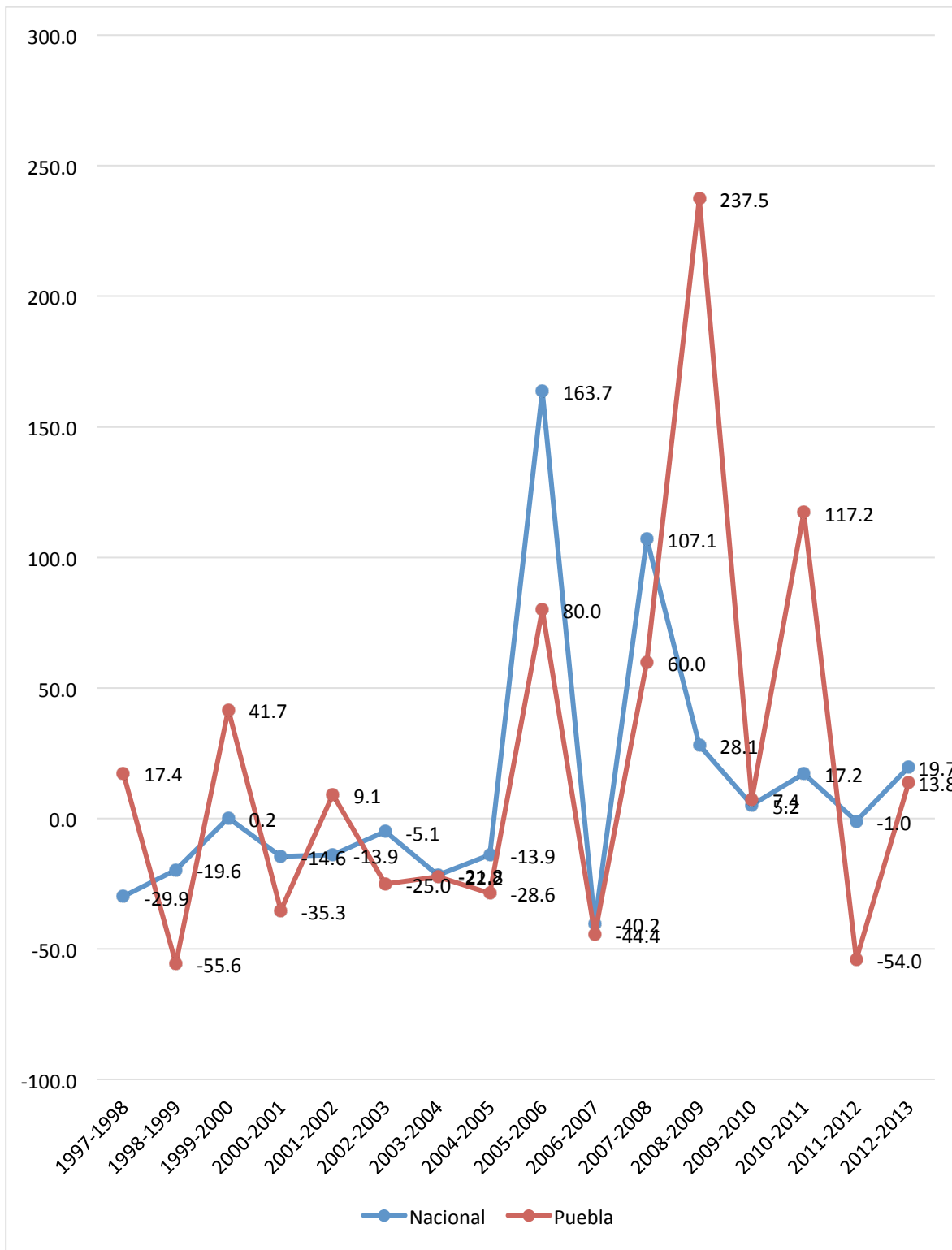

Fuente: construido con información del SESNSP.

1.2.3. Radiografía de la extorsión en Puebla

La extorsión es uno de los temas que deja hallazgos más preocupantes en el presente atlas. Por principio, el estado de Puebla es uno de los primeros lugares a nivel nacional en la cantidad de casos absolutos denunciados entre 2012 y 2013. La suma de ambos años coloca al estado en el séptimo lugar a nivel nacional. Sin embargo, sólo para 2012 Puebla asciende al sexto. Incluso, en el caso de las extorsiones, Puebla supera la media nacional en ambos años por más de 200 casos. Un dato relevante aparece cuando se observa la evolución de casos de extorsión denunciados y registrados por el SESNSP entre 1997 y 2013, y es que entre el primer año y 2010 no hay una sola denuncia de caso. Para 2011 se registran 3, y para 2011 454: ¡un incremento porcentual anual de 15,033%! (gráfico 1.18).

En los dos años siguientes hay una reducción a 258 y 116 que, sin embargo, siguen siendo altísimos en comparación a los casos nulos del primer periodo. La tasa de casos por cada cien mil habitantes es igualmente alta, particularmente para 2012, cuando se registraron 7.6 casos. Para el siguiente año fueron 4.3, un número igualmente alto.

En Puebla, las extorsiones denunciadas crecieron 12,800% entre 2011 y 2013. Sin embargo, el aumento no fue homogéneo en todos los municipios. De los municipios estudiados en el atlas, Puebla capital es el municipio que más casos concentra en los últimos dos años : 265 en 2012 y 118 en 2013. Entre ambos años, el 60% de los casos tienen registro en la capital poblana. De hecho, en ese mismo municipio, la tasa de extorsiones fue de 1.67 en 2012 y 0.74 en 2013. Se trata de un índice alto pero no tanto como el de Huejotzingo, con 1.68 y 0.91. Otro de los municipios con una alta tasa de extorsiones, de los estudiados, es Domingo Arenas, con 1.31 (tabla 1.27).

Tabla 1.23. Extorsiones en Puebla. Comparativo a nivel nacional, SESNSP (2012-2013)

Extorsiones por estado			
	2012	2013	Total estatal 2012-2013
México	1039	1552	2591
Distrito Federal	1181	900	2081
Jalisco	486	707	1193
Guanajuato	523	425	948
Veracruz	447	295	742
Baja California	401	305	706
Puebla	424	258	682
Morelos	260	375	635
Michoacán	342	245	587
Nuevo León	196	258	454
Quintana Roo	229	187	416
Tamaulipas	154	212	366
Tabasco	146	177	323
Chihuahua	171	148	319
Oaxaca	143	159	302
Guerrero	133	153	286
San Luis Potosí	150	113	263
Sinaloa	117	108	225
Baja California Sur	78	121	199
Hidalgo	57	121	178
Coahuila	78	98	176
Durango	86	79	165
Chiapas	118	25	143
Aguascalientes	85	40	125
Zacatecas	63	58	121
Yucatán	37	76	113
Campeche	16	77	93
Sonora	37	31	68
Querétaro	40	13	53
Colima	5	5	10
Nayarit	0	0	0
Tlaxcala	0	0	0

Total nacional	7,272	73,06	14,457
Promedio nacional	227.3	228.3	455.6

Con información del Sistema Nacional de Seguridad Pública, URL: http://www.secretariadoejecutivosnsp.gob.mx/es/SecretariadoEjecutivo/Incidencia_Delictiva_Nacional_fue_ro_común, citado por Redacción. "Secuestro y extorsión en 2012 y 2013", en *CNN México*, 14 de enero de 2014, URL <http://mexico.cnn.com/infografias/2014/01/14/secuestro-y-extorsion-en-2012-y-2013>, consultado el 15 de abril de 2014.

Tabla 1.24. Extorsiones, nacional y Puebla, SESNSP (1997-2014*)

	Nacional	Puebla
1997	876	0
1998	1,020	0
1999	3,391	0
2000	1,168	0
2001	1,337	0
2002	1,636	0
2003	1,910	0
2004	2,416	0
2005	2,979	0
2006	3,157	0
2007	3,123	0
2008	4,869	0
2009	6,332	0
2010	6,113	0
2011	4,594	3
2012	7,284	454
2013	8,196	258
2014*	4,691	116
Totales	65,092	831

* Cifras preliminares al mes de octubre 2014.

Fuente: Secretariado Ejecutivo del Sistema Nacional, 1997-2014, URL: http://www.secretariadoejecutivosnsp.gob.mx/work/models/SecretariadoEjecutivo/Resource/1/1/Tasas_septiembre_2014.pdf

Tabla 1.25. Tasas de extorsiones, nacional y Puebla, SESNSP (1997-2014*)

	Nacional	Puebla
1997	0.9	0
1998	1.04	0
1999	3.4	0
2000	1.16	0

2001	1.31	0
2002	1.58	0
2003	1.82	0
2004	2.28	0
2005	2.78	0
2006	2.91	0
2007	2.84	0
2008	4.37	0
2009	5.61	0
2010	5.35	0
2011	3.97	0.05
2012	6.22	7.56
2013	6.93	4.25
2014*	2.86	1.55

* Cifras preliminares al mes de agosto 2014.

Fuente: Secretariado Ejecutivo del Sistema Nacional, Tasas por cada cien mil habitantes. 1997-2014, URL: http://www.secretariadoejecutivosnsp.gob.mx/work/models/SecretariadoEjecutivo/Resource/1/1/Tasas_ju_nio_2014.pdf.

Tabla 1.26. Total de extorsiones en Puebla por municipio, SESNSP (2011-2013)

	2011	2012	2013	Total del periodo	Tasa de variación
Acajete	0	0	1	2	-
Amozoc	0	1	2	5	-
Coronango	0	0	2	2	-
Cuatlalcingo	0	3	4	7	-
Chiautzingo	0	0	1	1	-
Domingo Arenas	0	0	1	1	-
Huejotzingo	0	11	6	17	-
Juan C. Bonilla	0	0	0	0	-
Ocoyucan	0	0	0	0	-
Puebla	0	265	118	383	-
San Andrés Cholula	0	16	7	23	-
San Felipe Teotlalcingo	0	0	0	0	-
San Gregorio Atzompa	0	0	0	0	-
San Martín Texmelucan	0	10	7	17	-
San Miguel Xoxtla	0	0	0	0	-
San Pedro Cholula	0	6	9	15	-
San Salvador el Verde	0	1	0	1	-
Santiago Miahuatlán	0	0	0	0	-
Tehuacán	0	11	14	25	-

Tepatlaxco de Hidalgo	0	0	0	0	-
Tlaltenango	0	0	0	0	-
Total Puebla	2	424	258	684	12,800%

Fuente: construido con información del SESNSP.

Tabla 1.27. Tasa de extorsiones en Puebla, SESNSP (2011-2013)

	2011	2012	2013
Acajete	0	0.00	0.16
Amozoc	0	0.09	0.18
Coronango	0	0.00	0.54
Cuautlancingo	0	0.34	0.44
Chiutzingo	0	0.00	0.50
Domingo Arenas	0	0.00	1.31
Huejotzingo	0	1.68	0.91
Juan C. Bonilla	0	0.00	0.00
Ocoyucan	0	0.00	0.00
Puebla	0	1.67	0.74
San Andrés Cholula	0	1.47	0.63
San Felipe Teotlancingo	0	0.00	0.00
San Gregorio Atzompa	0	0.00	0.00
San Martín Texmelucan	0	0.68	0.47
San Miguel Xoxtla	0	0.00	0.00
San Pedro Cholula	0	0.48	0.71
San Salvador el Verde	0	0.33	0.00
Santiago Miahuatlán	0	0.00	0.00
Tehuacán	0	0.39	0.49
Tepatlaxco de Hidalgo	0	0.00	0.00
Tlaltenango	0	0.00	0.00

Fuente: Secretariado Ejecutivo del Sistema Nacional, Tasas por cada diez mil habitantes. 2011-2013, URL: http://www.secretariadoejecutivosnp.gob.mx/es/SecretariadoEjecutivo/Incidencia_Delictiva_Nacional_fuero_comun

Tasa de extorsiones por municipio en Puebla, SESNSP (2011-2013)

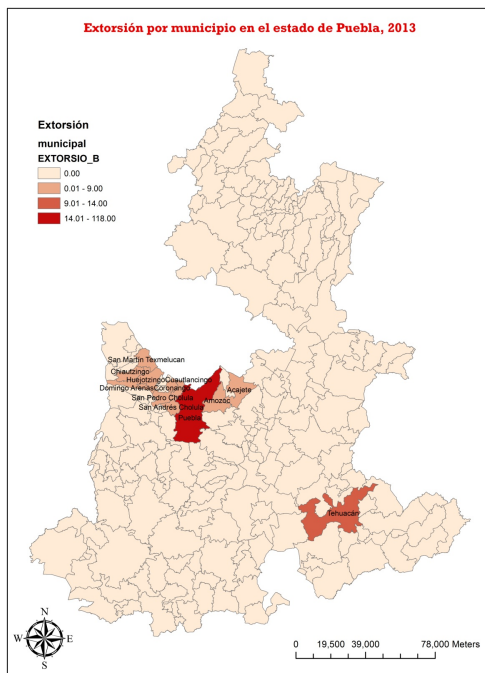
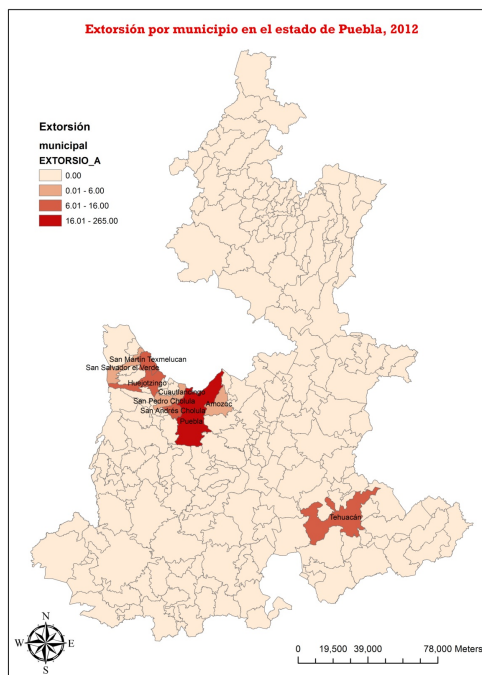
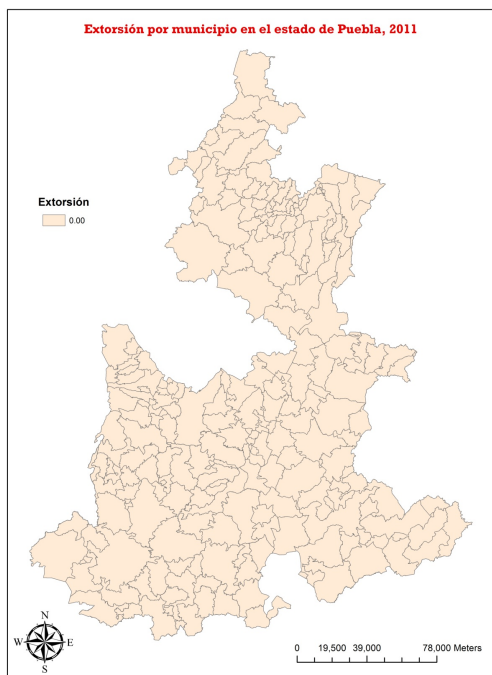

Gráfica 1.17. Tasas de extorsiones, nacional y Puebla (1997-2013)

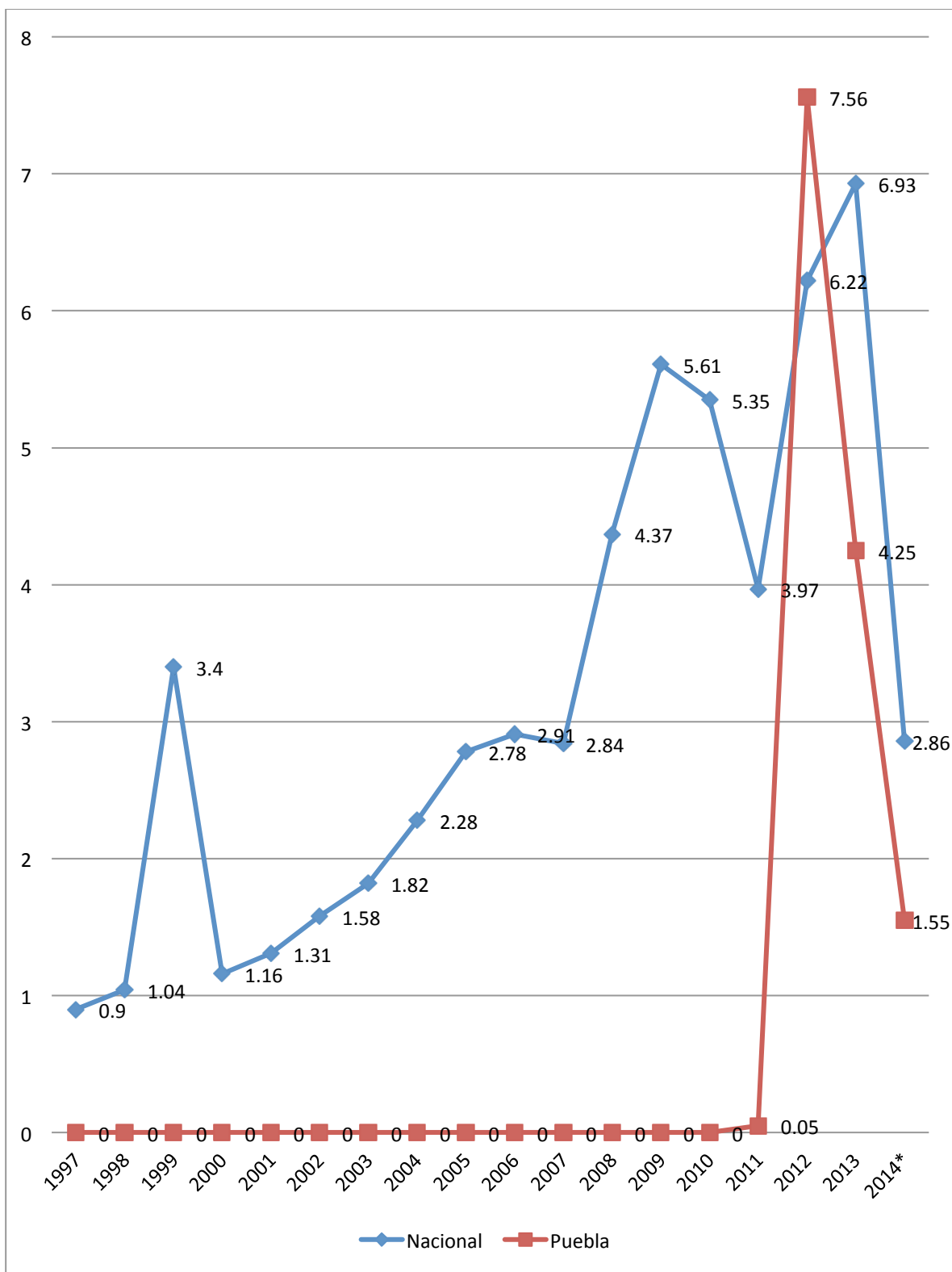

Gráfica 1.18. Tasa de crecimiento anual de extorsiones, nacional y Puebla (1997-2013)

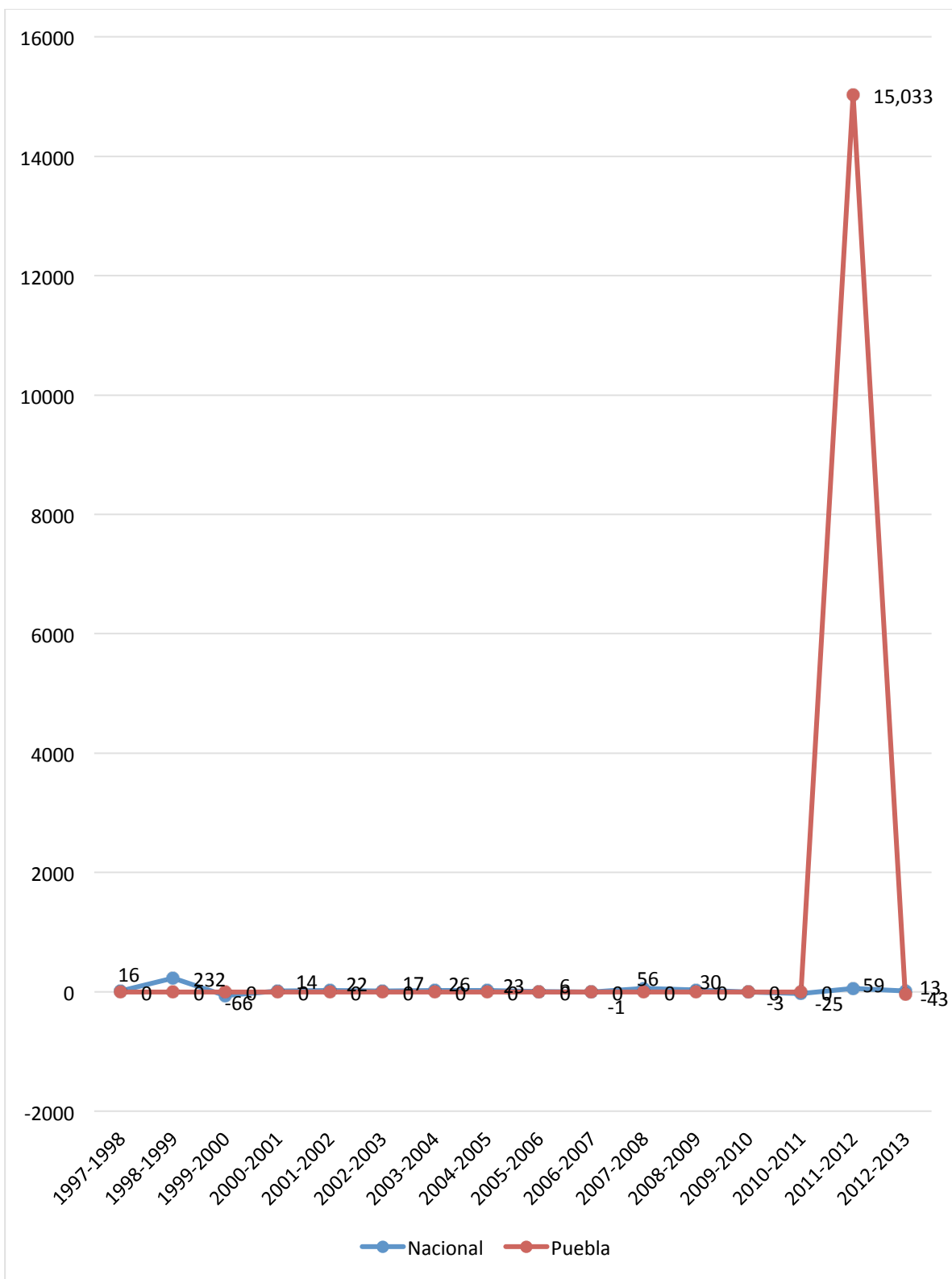

1.2.4. Radiografía del robo en Puebla

El robo es uno de los delitos más frecuentes en el estado según los datos reportados por ENVIPE. De todos ellos, es posible trabajar con detalle con los denunciados. A pesar de que entre 2011 y 2013, este delito en la modalidad “sin violencia” decreció casi 7%, aun así registraron más de 25 mil casos en ese último año. Con menor cantidad aunque en altas magnitudes aparecen los que tuvieron modalidad “con violencia”, con casi poco más de 36 mil, mientras que el robo común (que siempre es más frecuente en los contextos delictivos) aparece con casi 113 mil casos, todo entre los tres años (tabla 1.28). Vale la pena centrar atención en los municipios que más aumento de robos con violencia registraron entre estos años porque evidencia un fenómeno de incremento en los actos violentos de la dinámica criminal. En ese sentido, los municipios de Coronango, Chautzingo, Puebla y Tepetlaxco de Hidalgo tienen incrementos que superan los mil puntos porcentuales en tan sólo tres años. Esto ha provocado que, a nivel estatal, este delito crezca en 53% en ese lapso de tiempo.

A nivel de tasas, sólo Puebla, San Andrés Cholula y San Pedro Cholula tienen datos de más de 100 delitos por cada 10 mil habitantes (calculado así, como en el resto de los casos, para hacer comparables las cifras en municipios con poblaciones menores a cien mil). Destaca el caso del robo común en el municipio de Puebla por los 188 casos en tasa (tabla 1.23).

Finalmente, el robo de vehículos es un delito que ha tenido un aumento razonablemente alto en Puebla, de 62%, entre 2004 y 2010. Aunque sigue por debajo de la media nacional, sí coloca al estado como uno en donde la problemática tiene un aumento verificable en el tiempo, particularmente en los robos de vehículos con violencia y entre 2010 y 2012. En el caso de aquellos robos sin violencia, el dato es más volátil aunque mucho más frecuente. Finalmente, de 2011 a 2012, Puebla presenta una reducción en la incidencia de los robos

de vehículo con violencia expresada en una variación porcentual de -29.2%, cifra mucho más acentuada que el -9.1% experimentado a nivel nacional (tabla 1.30).

Tabla 1.28. Total de robos en Puebla, SESNSP (2011-2013)

	Robo Común					Tasa de variación	Con Violencia					Tasa de variación	Sin violencia					Tasa de variación
	2011	2012	2013	Total del periodo	2011		2012	2013	Total del periodo	2011	2012		2013	Total del periodo				
Acajete	60	58	52	183	-13.33%	13	9	11	39	-15.38%	47	49	41	144	-12.76%			
Amozoc	56	192	279	592	398.21%	12	40	84	155	600%	44	152	195	437	343.18%			
Coronango	13	104	108	225	730.77%	3	8	33	44	1000%	10	96	75	181	650%			
Chautlancingo	148	622	652	1422	340.54%	11	69	209	289	1800%	137	553	443	1133	223.36%			
Chihuitzingo	4	7	8	23	100%	4	6	3	16	-25%	4	6	3	16	-25%			
Domingo Arenas	4	6	26	36	550%	2	2	7	11	250%	2	4	19	25	850%			
Huejotzingo	323	349	346	1015	7.12%	69	62	103	234	49.27%	254	287	243	784	-4.33%			
San C. Bonilla	6	46	38	90	533.33%	0	7	15	22	-	6	39	23	68	283.33%			
Ocoyucan	0	30	18	48	-	0	11	8	19	-	0	19	10	29	-			
Puebla	23408	29962	25147	78517	7.43%	663	12024	9442	21 532	1324.13%	16778	17938	15705	50421	-6.39%			
San Andrés Cholula	868	1522	1771	4161	104.03%	303	723	644	1670	112.54%	565	799	1127	2491	99.47%			
San Felipe Teotlancingo	1	4	10	15	900%	1	1	5	7	400%	0	3	5	8	-			
San Gregorio Atzompa	0	5	28	33	-	0	3	8	11	-	0	2	20	22	-			
San Martín Texmelucan	829	1111	999	2939	20.51%	212	353	377	942	77.83%	617	758	622	1997	0.81%			
San Miguel Xoxtla	1	32	24	57	2300%	0	3	6	9	-	1	29	18	48	1700%			
San Pedro Cholula	1104	1516	1516	4136	37.32%	208	205	528	941	153.85%	896	1311	988	3195	10.27%			
San Salvador el Verde	7	16	23	46	228.57%	0	3	8	11	166.66%	7	13	15	35	114.28%			
Santiago Ahuatlán	6	8	31	45	416.66%	1	3	8	12	700%	5	5	23	33	360%			
Tehuacán	1559	1571	1519	4649	-2.56%	438	373	487	1298	11.18%	1121	1198	1032	3351	-7.94%			
Tepepatlaxco de Hidalgo	4	14	35	53	775%	1	3	14	18	1300%	3	11	21	35	600%			
Tlaltenango	1	11	9	21	21%	0	4	1	5	-75%	1	7	8	16	700%			
Total Puebla	35,094	39,359	38,123	112,576	8.63%	8,928	13,461	13,629	36,018	52.66%	26,805	26,516	25,027	78,348	-6.63%			

Fuente: construido con información del SESNSP.

Tabla 1.23. Tasa de robos en municipios de ZM en Puebla, 2011-2013

	Tasa de robo común	Tasa de robo con violencia	Tasa de robo sin violencia	Tasa de robo común	Tasa de robo con violencia	Tasa de robo sin violencia	Tasa de robo común	Tasa de robo con violencia	Tasa de robo sin violencia
	2011			2012			2013		
Acajete	9.36	2.03	7.33	9.18	1.42	7.75	8.11	1.72	6.40
Amozoc	5.27	1.13	4.14	17.51	3.65	13.86	24.79	7.46	17.32
Coronango	3.62	0.84	2.79	28.42	2.19	26.23	29.01	8.87	20.15
Cuautlancingo	17.45	1.30	16.15	70.20	7.79	62.42	71.04	22.77	48.27
Chiautzingo	2.07	2.07	2.07	3.58	3.07	3.07	4.04	1.51	1.51
Domingo Arenas	5.50	2.75	2.75	8.04	2.68	5.36	34.09	9.18	24.91
Huejotzingo	49.72	10.62	39.10	53.22	9.45	43.77	52.26	15.56	36.71
Juan C. Bonilla	3.08	0.00	3.08	22.99	3.50	19.49	18.56	7.33	11.23
Ocoyucan	0.00	0.00	0.00	10.89	3.99	6.90	6.40	2.84	3.55
Puebla	148.57	4.21	106.49	188.39	75.60	112.79	156.66	58.82	97.84
San Andrés Cholula	82.15	28.68	53.48	139.72	66.37	73.35	158.48	57.63	100.85
San Felipe Teotlancingo	1.03	1.03	0.00	4.06	1.01	3.04	10.02	5.01	5.01
San Gregorio Atzompa	0.00	0.00	0.00	5.75	3.45	2.30	31.58	9.02	22.56
San Martín Texmelucan	57.11	14.60	42.50	75.54	24.00	51.54	67.11	25.32	41.78
San Miguel Xoxtla	0.84	0.00	0.84	26.53	2.49	24.04	19.68	4.92	14.76
San Pedro Cholula	89.35	16.83	72.52	121.34	16.41	104.93	120.04	41.81	78.24
San Salvador el Verde	2.36	0.00	2.36	5.28	0.99	4.29	7.44	2.59	4.85
Santiago Miahuatlán	2.62	0.44	2.18	3.42	1.28	2.14	12.99	3.35	9.63
Tehuacán	55.32	15.54	39.78	55.17	13.10	42.07	52.77	16.92	35.85
Tepatlaxco de Hidalgo	2.39	0.60	1.79	8.28	1.77	6.50	20.45	8.18	12.27
Tlaltenango	1.55	0.00	1.55	16.85	6.13	10.72	13.64	1.52	12.12

Fuente: Secretariado Ejecutivo del Sistema Nacional, Tasas por cada diez mil habitantes. 2011-2013, URL: http://www.secretariadoejecutivosnp.gob.mx/es/SecretariadoEjecutivo/Incidencia_Delictiva_Nacional_furo_comun

Tasa de robo común, SESNSP (2011-2013)

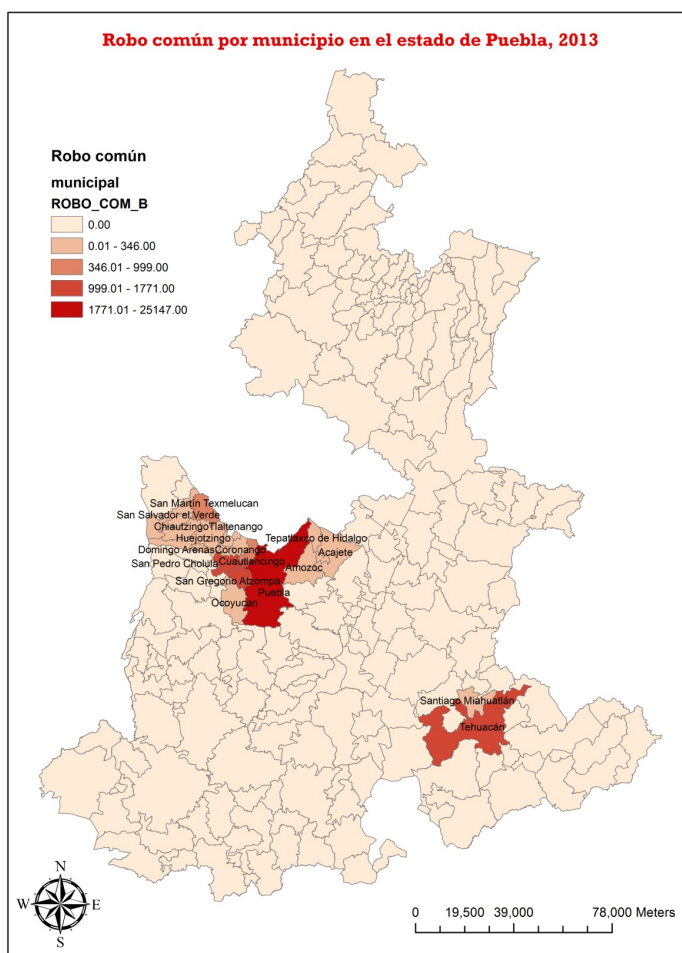
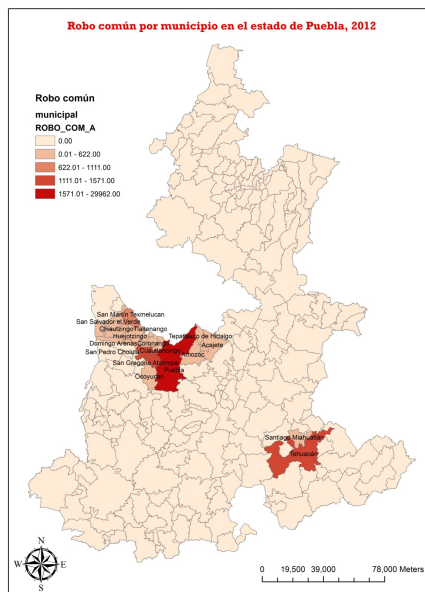
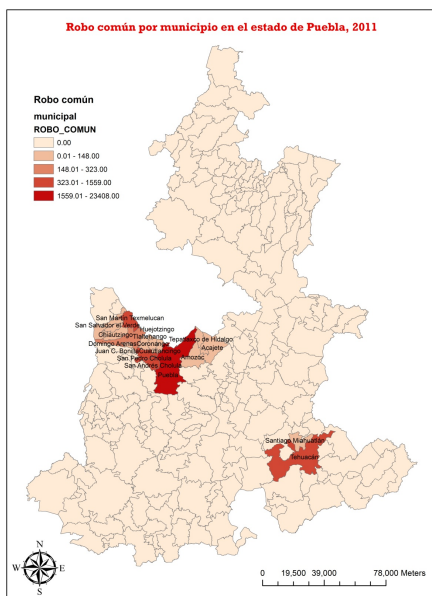

Tasa de robo con violencia, SESNSP (2011-2013)

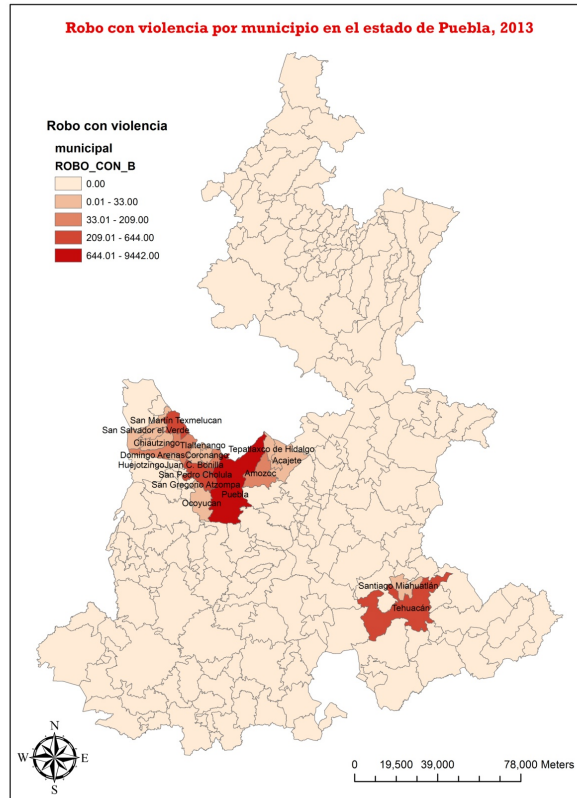
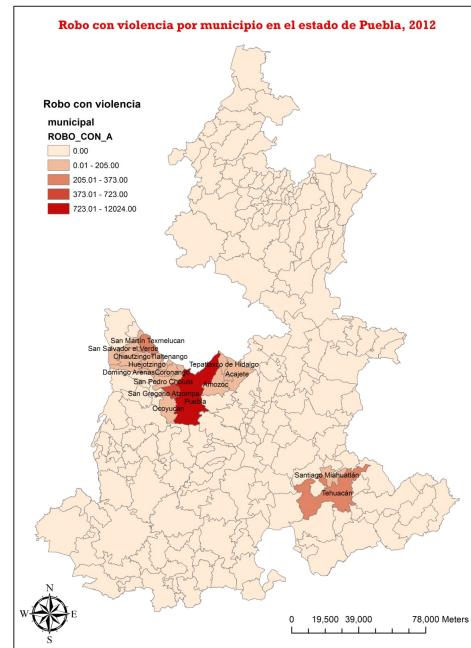
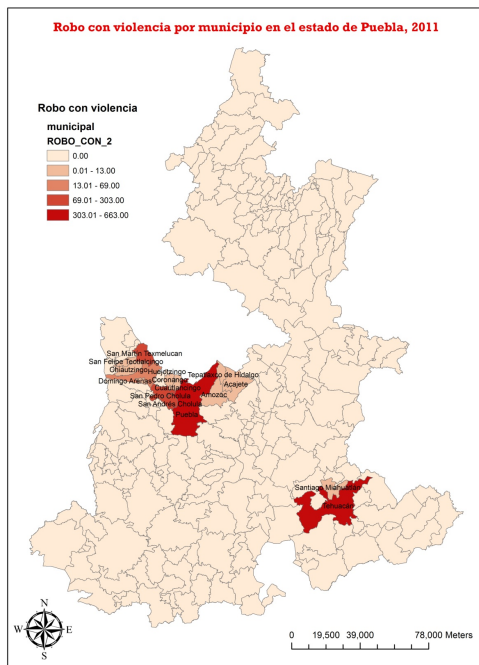

Tasa de robo en carretera, SESNSP (2011-2013)

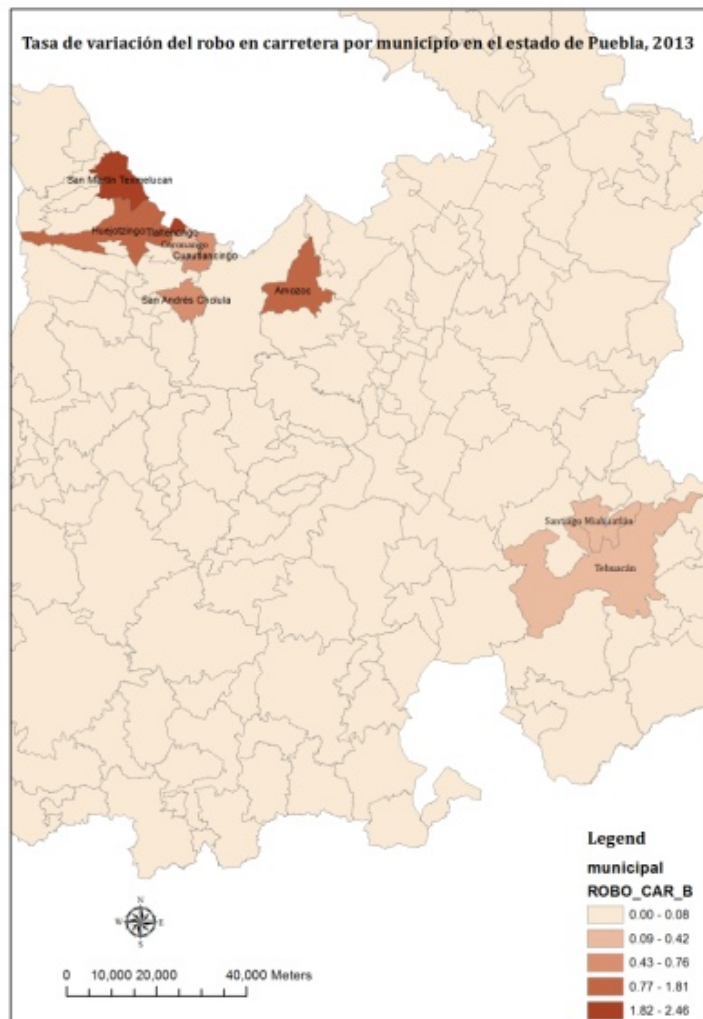
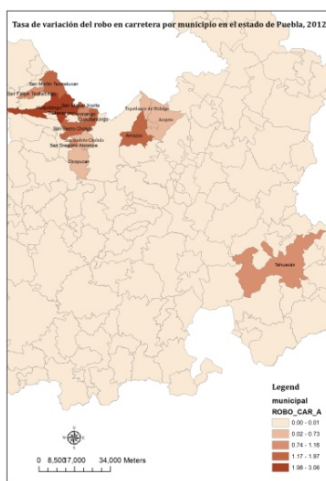
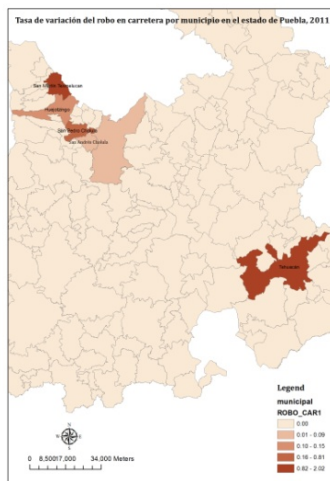

Tasa de robo en carretera sin violencia, SESNSP (2011-2013)

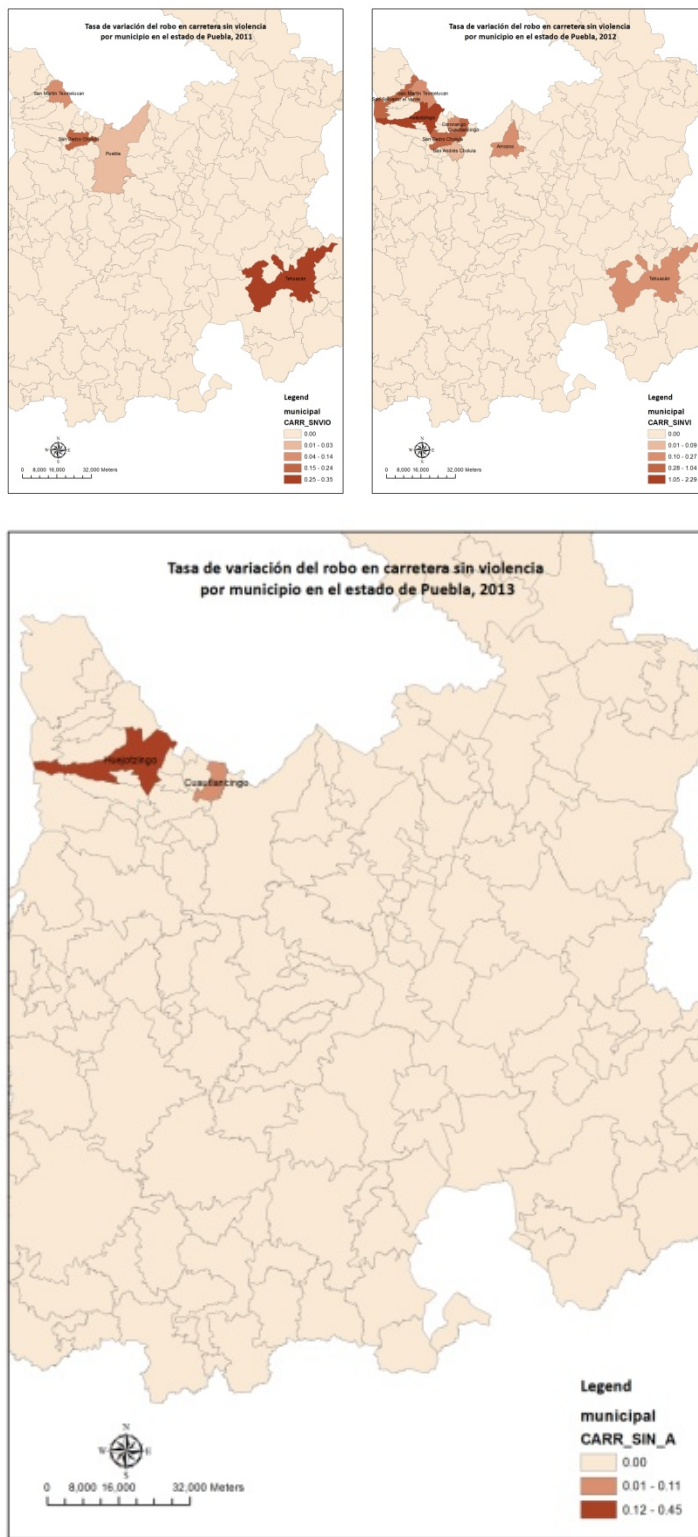

Tasa de robo en carretera con violencia, SESNSP (2011-2013)

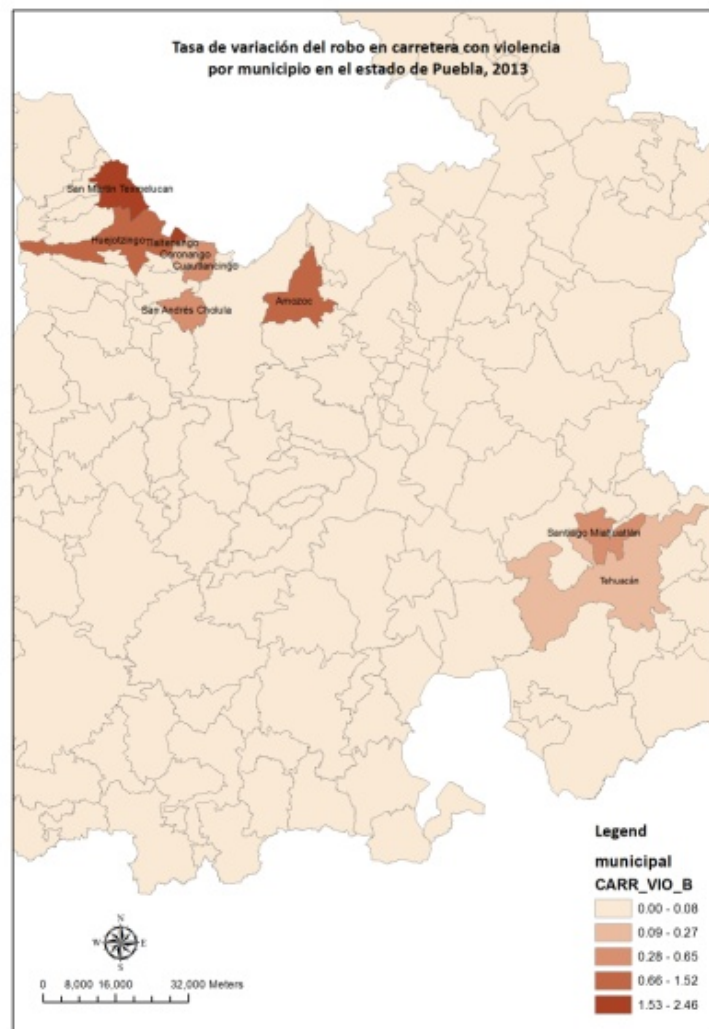
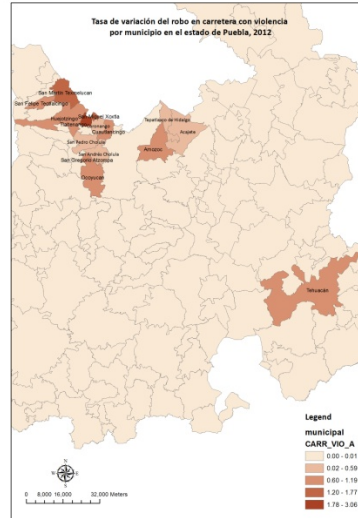
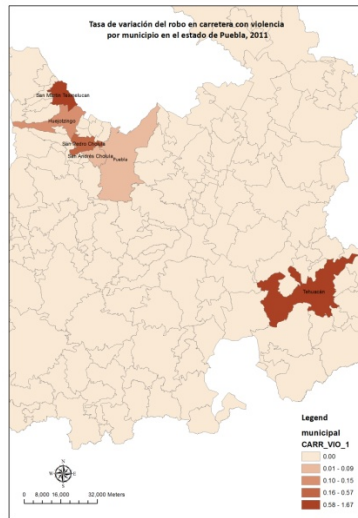

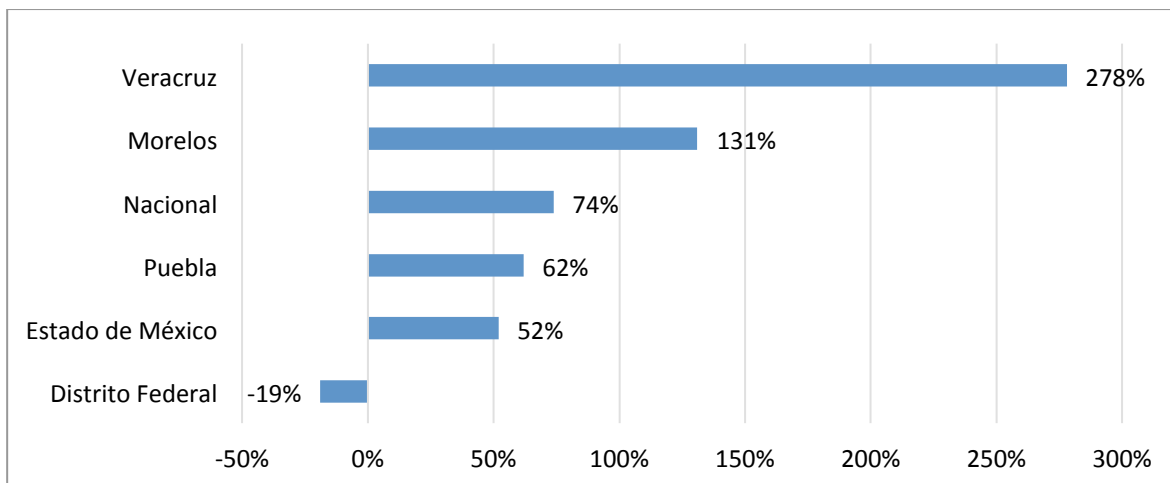
Gráfica 1.19. Aumento de robo de vehículos en Puebla, AMIS (2004-2010)

Fuente: Asociación Mexicana de Instituciones de Seguros (AMIS). Citado en Rodríguez Lima, Luis. (2011). *La situación actual de la criminalidad en el estado de Puebla y Puebla capital*. Gobierno del Estado de Puebla: México.

Tabla 1.30. Robo de vehículos con violencia, nacional y Puebla, SESNSP (1997-2013)

	Nacional	Puebla
1997	35632	-
1998	79378	43
1999	62374	262
2000	64800	350
2001	58916	287
2002	53751	281
2003	56550	195
2004	30312	162
2005	27450	149
2006	25162	197
2007	27073	245
2008	32462	208
2009	42673	313
2010	61344	362
2011	71984	643
2012	62392	747
2013	56868	552
2014*	36554	315
Totales	885,675	5,311

* Cifras preliminares al mes de octubre 2014.

Fuente: Secretariado Ejecutivo del Sistema Nacional, 1997-2014, URL: http://www.secretariadoejecutivosnp.gob.mx/work/models/SecretariadoEjecutivo/Resource/1/1/Tasas_se_ptiembre_2014.pdf

Gráfica 1.20. Tasas de robo de vehículo con violencia, nacional y Puebla, SESNSP (1997-2014)

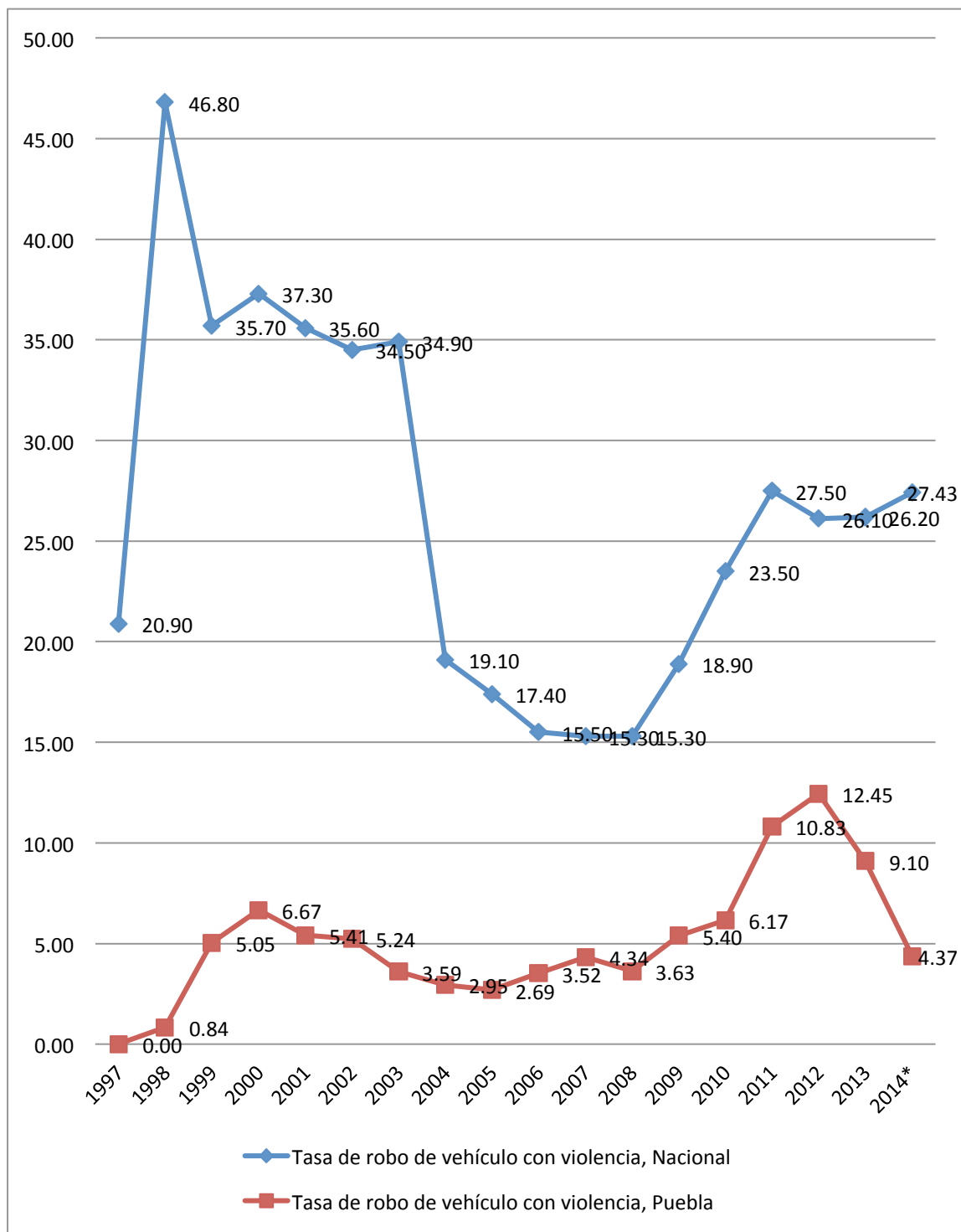

*Cifras preliminares al mes de agosto de 2014.

Fuente: construido con información del SESNSP.

Gráfica 1.21. Tasa de crecimiento anual de robo de vehículos con violencia, nacional y Puebla (1997-2013)

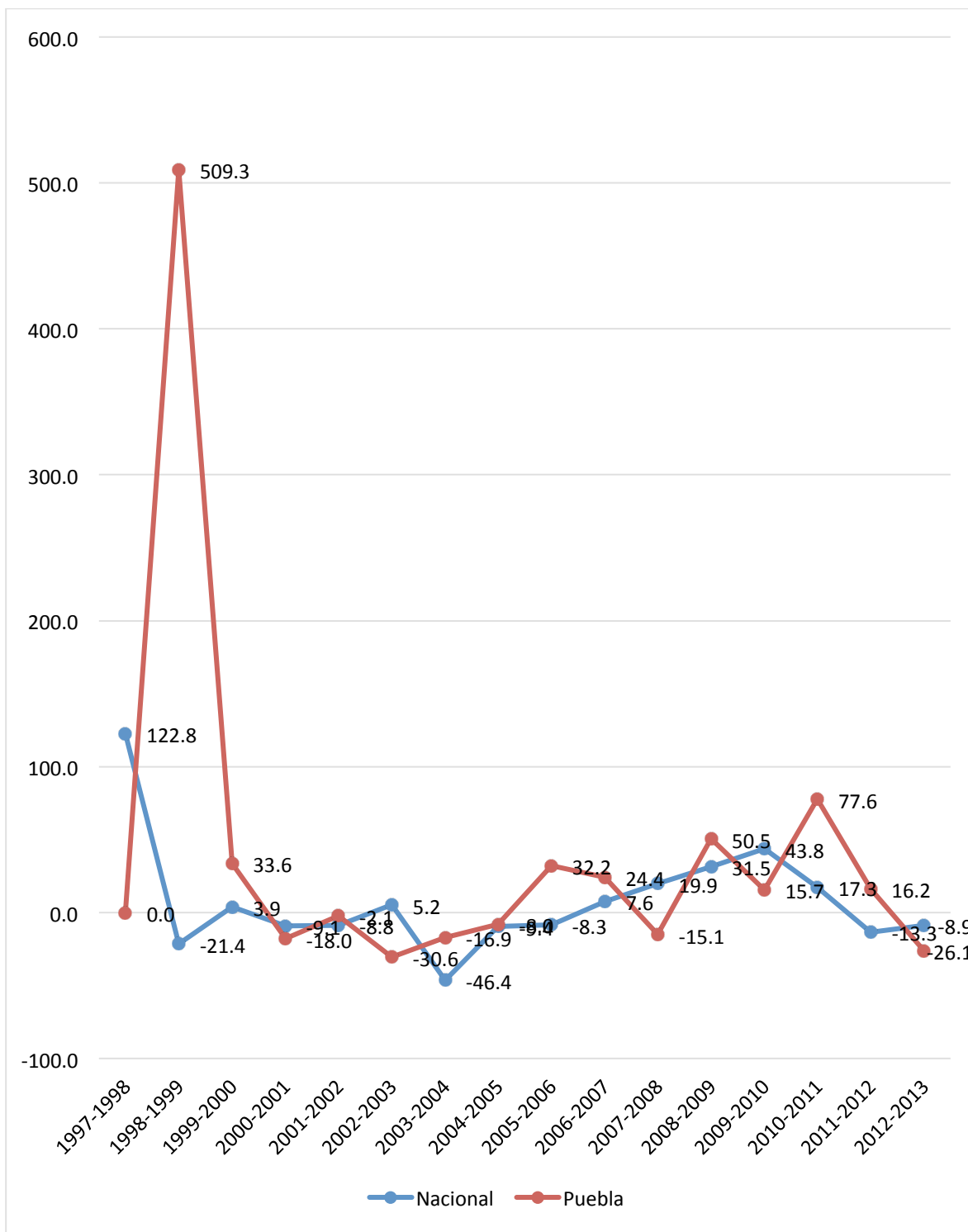

Fuente: construido con información del SESNSP.

Tabla 1.31. Robo de vehículos sin violencia, nacional y Puebla (1997-2013)

	Nacional	Puebla
1997	11,6086	2,533
1998	74,119	3,091
1999	93,632	3,102
2000	93,422	2,763
2001	90,803	2,630
2002	86,919	2,727
2003	90,268	2,715
2004	114,145	2,825
2005	116,075	2,589
2006	121,644	2,970
2007	136,058	3,058
2008	161,355	3,619
2009	159,654	3,504
2010	171,173	3,660
2011	161,178	3,952
2012	146,457	2,797
2013	131,929	2,391
2014*	87,608	1,304
Totales	2,152,525	52,230

* Cifras preliminares al mes de octubre 2014.

Fuente: Secretariado Ejecutivo del Sistema Nacional, 1997-2014, URL: http://www.secretariadoejecutivosnp.gob.mx/work/models/SecretariadoEjecutivo/Resource/1/1/Tasas_septiembre_2014.pdf

Gráfica 1.22. Tasa de crecimiento anual de robo de vehículos sin violencia, nacional y Puebla (1997-2013)

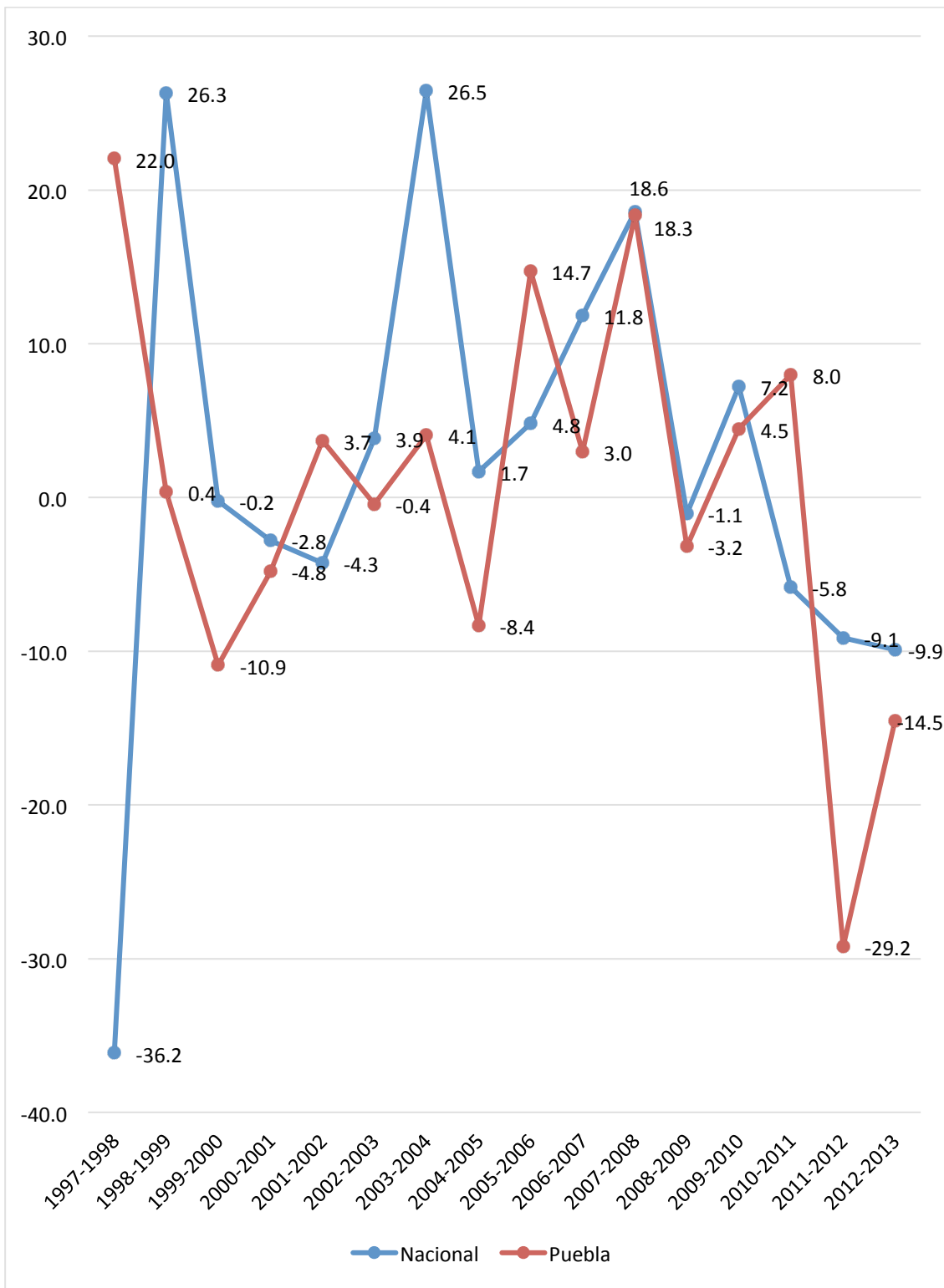

Fuente: construido con información del SESNSP.

1.2.5. Juventud y delito en Puebla

En el México actual, el tema de la juventud cobra un sentido fundamental por la cantidad de personas en este rango que habitan el país, lo que asocia un potencial bono demográfico basado en el ímpetu del sector poblacional y que puede o no ser aprovechado o derrochado. En esa línea, la relación de los jóvenes con la violencia particularmente delictiva es relevante. Al respecto, vale la pena aquí apuntar que la información solicitada por transparencia a la Procuraduría General de Justicia de Puebla, sobre número de jóvenes involucrados en delitos en el estado no se entregó desagregada por municipio. Es una información fundamental porque permitiría reconocer en un mapa la ubicación de más jóvenes en estos fenómenos y caracterizarlos. Con todo, sí se obtuvo información sobre la cantidad neta de jóvenes en ese contexto, así como la edad que tenían en el momento de verse involucrados y el año de detención.

Desde esa información, es interesante observar que, entre 2007 y 2009, hay una muy baja incidencia delictiva juvenil en Puebla, lo que coincide con años de baja intensidad delictiva. Asimismo entre 2010 y 2012, y en menor medida 2013, los jóvenes involucrados aumentan entre cinco y siete veces al primer periodo. En este periodo aumentan delitos de alto impacto concretos como homicidios y, por supuesto, extorsiones. En el rango de edad en el que se consiguió la información sólo se documentan menores de edad. Vale la pena señalar que la relación entre la juventud, la violencia y el delito tiende a permanecer incluso hasta los 29 años, por lo que también resta por explorar esa parte de la juventud. Con todo, y con la información que se tiene, es notable que, conforme aumenta la edad registrada, lo hace casi exponencialmente el número de jóvenes involucrados en delitos. Así, para 10 años hay 6 casos registrados entre 2003 y 2011; para 11 años, 7; para 12, 22; para 13, 95; para 14, 189; para 15, 357; para 16, 635 y, finalmente, para 18 años 811 (tabla 1.32).

**Tabla 1.32. Número de jóvenes involucrados en la comisión de delitos en Puebla, PGJP
(2003-2013)**

Año	Edad en años								TOTAL
	10	11	12	13	14	15	16	17	
2003	-	-	-	3	3	8	43	22	79
2004	-	1	2	18	40	43	71	67	242
2005	-	-	3	11	17	38	75	79	223
2006	1	1	1	5	11	23	56	45	143
2007	-	-	1	-	-	2	4	11	18
2008	-	-	-	1	4	3	10	18	36
2009	-	-	-	2	5	8	17	18	50
2010	2	2	2	10	21	45	60	103	245
2011	2		8	16	27	81	100	121	355
2012	1	3	5	15	26	61	114	162	387
2013	-	-	-	14	35	45	85	165	344

Fuente: información desde solicitud de acceso a la información con folio 00370814, 2014, Procuraduría General de Justicia de Puebla.

**Gráfico 1.23. Número de jóvenes involucrados en la comisión de delitos en Puebla, PGJP
(2003-2013)**

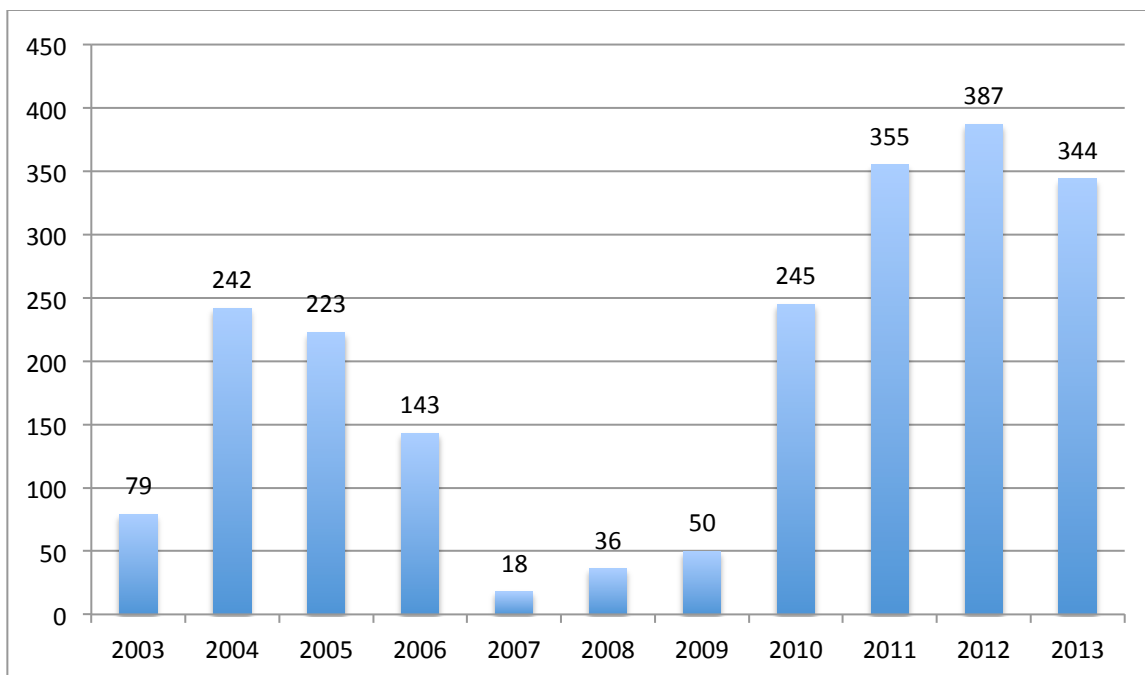

Fuente: información desde solicitud de acceso a la información con folio 00370814, 2014, Procuraduría General de Justicia de Puebla.

1.2.6. Delitos sexuales y agresiones contra la mujer

Es fundamental documentar la violencia de género en un contexto como el mexicano, donde es recurrente este tipo de incidencias, y más aún en un estado como el poblano en donde hay expresiones civiles que claman por la reducción de estos hechos. Aunque los insumos que aquí se ofrecen, por ser esencialmente cuantitativos, son incapaces de dar por sí sólo un diagnóstico sobre la violencia de género (pues restaría documentar casos con otras herramientas de corte fundamentalmente cualitativo), sí es posible dar cuenta de agresiones y concentraciones de actos de violencia criminal en donde mujeres son víctimas directas. Vale la pena también aclarar que los registros de violaciones no son agresiones automáticas a mujeres; antes bien son agresiones sexuales que pueden ser delitos contra hombres o mujeres. Una vez hechas esas aclaraciones, es oportuno señalar que aunque en el estado se han reducido los casos de violación entre 2011 y 2013, hay municipios en donde hay aumentos importantes. Concretamente se trata de Cuautlalcingo, con un aumento de 800%, Amozoc con 350% y Santiago Miahuatlán con 200% (tabla 1.33).

Un ángulo importante para documentar en este sentido requiere volver al tema de los homicidios. En ese sentido, y con datos de las defunciones registradas por INEGI, vale la pena destacar que en ningún caso los homicidios de mujeres superan a los de hombres por más de uno (con la excepción de san Martín Texmelucan en 2002, cuando dse registran dos homicidios más de mujeres que de hombres). Por lo demás, la constantes es que los fallecimientos por homicidio registrados ocurren sobre todo en hombres. En el caso del municipio de Puebla la tendencia es más acentuada, aunque se observa ese fenómeno en lo general. La violencia expresada en homicidios de ese tipo es, pues, un fenómeno fundamentalmente de hombres en el caso de los municipios estudiados aquí. Es imposible suponer que los caso de homicidios de mujeres son menos graves por ese hecho, pues muchos de ellos asocian un componente de violencia de género que merece documentarse caso por caso, pero por lo demás es justo mencionar que esta dmensión de

la violencia pone a los hombres como victimarios mayoritarios por estricto sentido aritmético.

Por otro lado, es un dato importante que las denuncias por violencia intrafamiliar en el estado de Puebla han aumentado sostenidamente desde 2009 y hasta 2013. De hecho, las 4,654 denuncias superan las poco más de 3 mil registradas en 2008, un año donde el registro había sido razonablemente alto. En ese mismo terreno, pero directamente sobre mujeres poblanas violentadas en el hogar, se rescatan y presentan insumos que INEGI ofrece para 2006 en el informe *Panorama de violencia contra las mujeres* (tablas 1.52 a la 1.54). De acuerdo con esa información, el 51.1% de las mujeres ha sufrido violencia en algún momento de su relación. El índice es muy alto considerando que el dato es, incluso, más alto que la medida nacional. Incluso, en la violencia emocional en la pareja (que, por lo general es más común) también es más alta en Puebla a nivel estatal (casi 93%) que a nivel nacional (90%). De esa forma, es posible rastrear, ya para 2006, indicios de un escenario de violencia de género que tendría una curva particularmente alta en los últimos años expresada por el incremento de denuncias de violencia intrafamiliar.

Tabla 1.33. Total de violaciones en Puebla, SESNSP (2011-2013)

	2011	2012	2013	Total del periodo	Tasas de variación
Acajete	6	3	6	15	0%
Amozoc	2	13	9	25	350%
Coronango	4	1	0	5	-100%
Cuatlalcingo	1	16	9	26	800%
Chiautzingo	0	3	0	3	-100%*
Domingo Arenas	0	2	0	2	-100%*
Huejotzingo	7	13	7	27	0%
Juan C. Bonilla	0	0	3	3	-
Ocoyucan	0	0	0	0	-
Puebla	285	269	138	692	-51.58%
San Andrés Cholula	10	18	3	31	-70%
San Felipe Teotlalcingo	1	0	0	1	-100%
San Gregorio Atzompa	0	0	0	0	-
San Martín Texmelucan	25	28	14	67	-44%
San Miguel Xoxtla	1	0	1	2	0%

San Pedro Cholula	21	14	6	41	-71.43%
San Salvador el Verde	1	1	0	2	-100%
Santiago Miahuatlán	1	0	3	4	200%
Tehuacán	47	38	29	114	-38.3%
Tepatlaxco de Hidalgo	0	2	0	2	-100%*
Tlaltenango	0	1	0	1	-100%*
Total Puebla	627	753	449	1829	-28.39%

Fuente: construido con información del SESNSP.

Tabla 1.34. Tasa de violaciones en Puebla (2011-2013)

	2011	2012	2013
Acajete	0.94	0.47	0.94
Amozoc	0.19	1.19	0.80
Coronango	1.11	0.27	0.00
Cuautlancingo	0.12	1.81	0.98
Chiautzingo	0.00	1.53	0.00
Domingo Arenas	0.00	2.68	0.00
Huejotzingo	1.08	1.98	1.06
Juan C. Bonilla	0.00	0.00	1.47
Ocoyucan	0.00	0.00	0.00
Puebla	1.81	1.69	0.86
San Andrés Cholula	0.95	1.65	0.27
San Felipe Teotlancingo	1.03	0.00	0.00
San Gregorio Atzompa	0.00	0.00	0.00
San Martín Texmelucan	1.72	1.90	0.94
San Miguel Xoxtla	0.84	0.00	0.82
San Pedro Cholula	1.70	1.12	0.48
San Salvador el Verde	0.34	0.33	0.00
Santiago Miahuatlán	0.44	0.00	1.26
Tehuacán	1.67	1.33	1.01
Tepatlaxco de Hidalgo	0.00	1.18	0.00
Tlaltenango	0.00	1.53	0.00
Total Puebla	1.06	1.25	0.74

Fuente: Secretariado Ejecutivo del Sistema Nacional, Tasas por cada diez mil habitantes. 2011-2013, URL: http://www.secretariadoejecutivosnsp.gob.mx/es/SecretariadoEjecutivo/Incidencia_Delictiva_Nacional_fue_ro_comun

Violación por municipio y tasa de violación en Puebla, (2011-2013)



Tabla 1.35. Denuncias por violencia familiar en el estado de Puebla (2008-2013)

Año	Averguaciones previas
2008	3,066
2009	2,795
2010	2,826
2011	3,973
2012	4,435
2013	4,654

Fuente: Información desde solicitud de acceso a la información con Folio 00149114, Procuraduría General de Justicia del Estado.

Tabla 1.36. Muerte por homicidio según sexo por municipio en el Estado de Puebla, INEGI (1998)

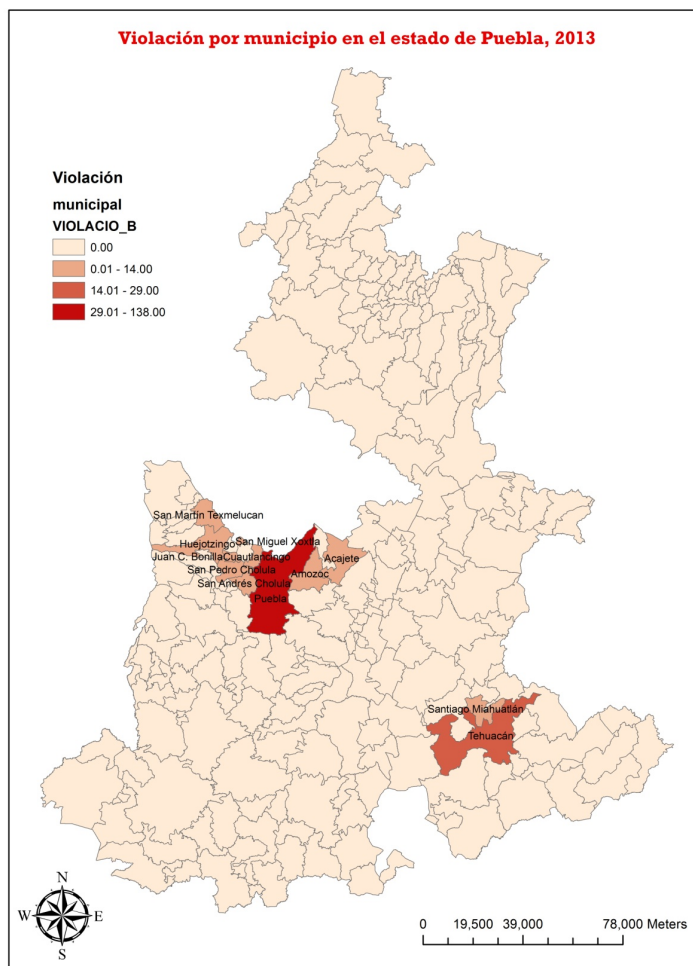
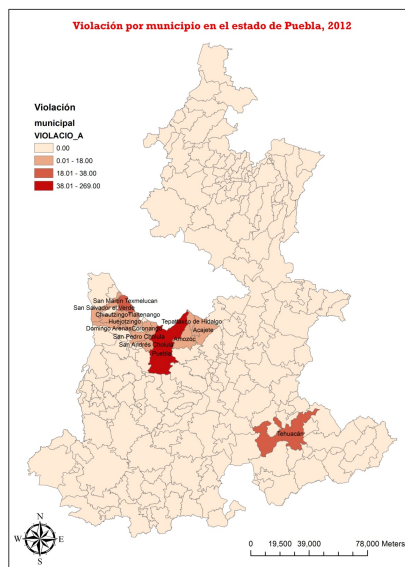
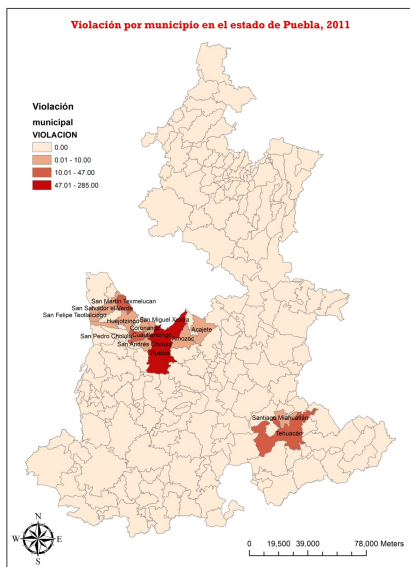
Municipio	Hombre	Mujer	Total
Acajete	0	1	1
Amozoc	3	0	3
Coronango	3	0	3
Cuatlancingo	2	0	2
Chiautzingo	1	0	1
Huejotzingo	3	2	5
Ocoyucan	1	0	1
Puebla	88	22	110
San Andrés Cholula	3	0	3
San Martín Texmelucan	7	0	7
San Pedro Cholula	6	2	8
Tehuacán	35	5	40
Puebla	410	74	484
Nacional*	11,683	1,490	13,185

* Falta añadir a Nacional 12 no especificados.

Fuente: construido con información de INEGI, *Estadísticas de mortalidad*.

**Tabla 1.37. Muerte por homicidio según sexo por municipio en el Estado de Puebla,
INEGI (1999)**

Municipio	Hombre	Mujer	Total
Acajete	1	0	1
Amozoc	2	1	3
Coronango	2	0	2
Cuatlancingo	1	0	1
Chiautzingo	1	0	1
Huejotzingo	4	1	5
Juan C. Bonilla	0	1	1
Puebla	88	15	104
San Andrés Cholula	3	0	3
San Martín Texmelucan	11	1	12
San Pedro Cholula	19	5	24
Tehuacán	16	1	17
Tlaltenango	1	0	1
Puebla*	386	59	446
Nacional**	10,432	1,376	11,819

* Falta añadir a Puebla 1 no especificado.

** Falta añadir a Nacional 11 no especificados.

Fuente: construido con información de INEGI, *Estadísticas de mortalidad*.

**Tabla 1.38. Muerte por homicidio según sexo por municipio en el Estado de Puebla,
INEGI (2000)**

Municipio	Hombre	Mujer	Total
Acajete	1	0	1
Amozoc	3	0	3
Coronango	1	0	1
Cuatlancingo	1	0	1
Huejotzingo	2	0	2
Ocoyucan	2	0	2
Puebla	82	13	95

San Andrés Cholula	3	0	3
San Martín Texmelucan	14	0	14
San Pedro Cholula	8	3	11
Tehuacán	20	1	21
Puebla	346	43	389
Nacional*	9,093	1,253	10,356

* Falta añadir a Nacional 10 no especificados.

Fuente: construido con información de INEGI, *Estadísticas de mortalidad*.

Tabla 1.39. Muerte por homicidio según sexo por municipio en el Estado de Puebla, INEGI (2001)

Municipal	Hombre	Mujer	Total
Amozoc	1	0	1
Coronango	3	1	4
Cuautlancingo	1	1	2
Chiautzingo	1	0	1
Huejotzingo	8	1	9
Puebla	99	19	118
San Andrés Cholula	1	0	1
San Martín Texmelucan	13	1	14
San Pedro Cholula	5	2	7
San Salvador el Verde	1	1	2
Santiago Miahuatlán	2	1	3
Tehuacán	21	2	25
Tepatlxco de Hidalgo	0	1	1
Puebla*	348	64	414
Nacional**	8,673	1,255	9,944

* Falta añadir a Puebla 2 no especificados.

**Falta añadir a Nacional 16 no especificados.

Fuente: construido con información de INEGI, *Estadísticas de mortalidad*.

Tabla 1.40. Muerte por homicidio según sexo por municipio en el Estado de Puebla, INEGI (2002)

Municipal	Hombre	Mujer	Total
Acajete	2	1	3
Amozoc	5	0	5
Cuautlancingo	4	0	4
Chiautzingo	1	0	1
Huejotzingo	4	1	5
Juan C. Bonilla	1	0	1
Puebla	91	19	110
San Andrés Cholula	1	0	1
San Gregorio Atzompa	1	0	1
San Martín Texmelucan	3	5	8
San Pedro Cholula	4	2	6
Tehuacán	16	3	19
Puebla	307	62	369
Nacional*	8,492	1,236	9,739

* Falta añadir a Nacional 11 no especificados.

Fuente: construido con información de INEGI, *Estadísticas de mortalidad*.

Tabla 1.41. Muerte por homicidio según sexo por municipio en el Estado de Puebla, INEGI (2003)

Municipio	Hombre	Mujer	Total
Amozoc	1	1	2
Coronango	2	0	2
Cuautlancingo	1	1	2
Huejotzingo	2	0	2
Ocoyucan	1	0	1
Puebla	88	12	100
San Andrés Cholula	2	1	3
San Martín Texmelucan	3	2	5

San Pedro Cholula	5	1	6
San Salvador el Verde	1	0	1
Tehuacán	14	2	16
Tepatlxco de Hidalgo	1	0	1
Puebla	295	49	344
Nacional*	8,458	1,280	9,753

* Falta añadir a Nacional 15 no especificados.

Fuente: construido con información de INEGI, *Estadísticas de mortalidad*.

Tabla 1.42. Muerte por homicidio según sexo por municipio en el Estado de Puebla, INEGI (2004)

Municipal	Hombre	Mujer	Total
Acajete	1	2	3
Amozoc	1	0	1
Coronango	2	0	2
Cuautlancingo	3	0	3
Huejotzingo	4	0	4
Juan C. Bonilla	1	0	1
Ocoyucan	1	0	1
Puebla	82	13	95
San Andrés Cholula	2	1	3
San Martín Texmelucan	3	2	5
San Miguel Xoxtla	1	0	1
San Pedro Cholula	5	1	6
Tehuacán	16	6	22
Tlaltenango	1	0	1
Puebla	302	55	357
Nacional*	7,870	1,180	9,057

* Falta añadir a Nacional 7 no especificados.

Fuente: construido con información de INEGI, *Estadísticas de mortalidad*.

**Tabla 1.43. Muerte por homicidio según sexo por municipio en el Estado de Puebla,
INEGI (2005)**

Municipio	Hombre	Mujer	Total
Amozoc	1	0	1
Coronango	2	1	3
Cuautlancingo	3	0	3
Chiautzingo	1	0	1
Huejotzingo	1	1	2
Ocoyucan	1	0	1
Puebla	80	12	92
San Gregorio Atzompa	1	0	1
San Martín Texmelucan	5	0	5
San Miguel Xoxtla	1	0	1
San Pedro Cholula	4	1	5
Santiago Miahuatlán	1	0	1
Tehuacán	12	3	15
Tepatlaxco de Hidalgo	0	1	1
Puebla	254	57	311
Nacional*	8,339	1,268	9,620

* Falta añadir a Nacional 13 no especificados.

Fuente: construido con información de INEGI, *Estadísticas de mortalidad*.

**Tabla 1.44. Muerte por homicidio según sexo por municipio en el Estado de Puebla,
INEGI (2006)**

Municipio	Hombre	Mujer	Total
Acajete	1	0	1
Amozoc	1	0	1
Coronango	0	1	1
Cuautlancingo	3	0	3
Chiautzingo	1	0	1
Huejotzingo	2	0	2
Ocoyucan	1	0	1
Puebla	89	15	104

San Andrés Cholula	1	0	1
San Martín Texmelucan	12	3	15
San Miguel Xoxtla	1	0	1
San Pedro Cholula	3	0	3
San Salvador el Verde	0	1	1
Tehuacán	17	4	21
Puebla	294	54	348
Nacional*	8,808	1,262	10,079

* Falta añadir a Nacional 9 no especificados.

Fuente: construido con información de INEGI, *Estadísticas de mortalidad*.

Tabla 1.45. Muerte por homicidio según sexo por municipio en el Estado de Puebla, INEGI (2007)

Municipio	Hombre	Mujer	Total
Acajete	3	0	3
Amozoc	2	0	2
Coronango	3	0	3
Cuatlancingo	1	0	1
Domingo Arenas	1	0	1
Huejotzingo	5	1	6
Ocoyucan	2	0	2
Puebla	52	9	61
San Andrés Cholula	1	1	2
San Martín Texmelucan	5	1	6
San Pedro Cholula	6	1	7
Santiago Miahuatlán	1	2	3
Tehuacán	16	5	21
Tepatlaxco de Hidalgo	1	0	1
Puebla	229	44	273
Nacional*	7,450	1,049	8,506

* Falta añadir a Nacional 7 no especificados.

Fuente: construido con información de INEGI, *Estadísticas de mortalidad*.

**Tabla 1.46. Muerte por homicidio según sexo por municipio en el Estado de Puebla,
INEGI (2008)**

Municipio	Hombre	Mujer	Total
Cuautlancingo	1	1	2
Chiautzingo	0	1	1
Huejotzingo	1	0	1
Ocoyucan	2	0	2
Puebla	65	11	76
San Andrés Cholula	4	0	4
San Martín Texmelucan	10	0	10
San Pedro Cholula	2	1	3
Tehuacán	13	4	17
Puebla	299	45	344
Nacional*	12,237	1,384	13,627

* Falta añadir a Nacional 6 no especificados.

Fuente: construido con información de INEGI, *Estadísticas de mortalidad*.

**Tabla 1.47. Muerte por homicidio según sexo por municipio en el Estado de Puebla,
INEGI (2009)**

Municipio	Hombre	Mujer	Total
Acajete	5	0	5
Amozoc	3	0	3
Coronango	1	0	1
Cuautlancingo	2	2	4
Chiautzingo	1	0	1
Huejotzingo	3	1	4
Juan C. Bonilla	1	0	1
Ocoyucan	4	1	5
Puebla	75	8	83
San Andrés Cholula	2	0	2

San Felipe Teotlalcingo	0	1	1
San Martín Texmelucan	6	2	8
San Miguel Xoxtla	1	0	1
San Pedro Cholula	6	1	7
Santiago Miahuatlán	2	0	2
Tehuacán	14	2	16
Puebla	304	47	351
Nacional*	17,161	1,857	19,053

* Falta añadir a Nacional 35 no especificados.

Fuente: construido con información de INEGI, *Estadísticas de mortalidad*.

Tabla 1.48. Muerte por homicidio según sexo por municipio en el Estado de Puebla, INEGI (2010)

Municipio	Hombre	Mujer	Total
Acajete	4	1	5
Amozoc	3	1	4
Coronango	1	0	1
Cuatlancingo	1	0	1
Chiautzingo	1	0	1
Huejotzingo	3	0	3
Juan C. Bonilla	1	0	1
Ocoyucan	2	0	2
Puebla	67	17	84
San Andrés Cholula	3	0	3
San Martín Texmelucan	3	0	3
San Miguel Xoxtla	3	0	3
San Pedro Cholula	4	1	5
San Salvador el Verde	1	0	1
Tehuacán	18	4	22
Puebla	318	52	370

Nacional*	22,613	2,335	25,000
-----------	--------	-------	--------

* Falta añadir a Nacional 52 no especificados.

Fuente: construido con información de INEGI, *Estadísticas de mortalidad*.

Tabla 1.49. Muerte por homicidio según sexo por municipio en el Estado de Puebla, INEGI (2011)

Municipio	Hombre	Mujer	Total
Acajete	1	1	2
Amozoc	1	1	2
Coronango	1	1	2
Cuautlancingo	5	0	5
Chiautzingo	3	0	3
Huejotzingo	3	0	3
Juan C. Bonilla	2	0	2
Ocoyucan	1	0	1
Puebla	86	17	103
San Andrés Cholula	3	0	3
San Martín Texmelucan	7	3	10
San Miguel Xoxtla	1	0	1
San Pedro Cholula	7	1	8
Santiago Miahuatlán	3	0	3
Tehuacán	30	3	33
Puebla	362	66	428
Nacional*	23,328	2,590	26,163

*Falta añadir a Nacional 245 no especificados.

Fuente: construido con información de INEGI, *Estadísticas de mortalidad*.

Tabla 1.50. Muerte por homicidio según sexo por municipio en el Estado de Puebla, INEGI (2012)

Municipio	Hombre	Mujer	Total
Acajete	2	1	3
Amozoc	6	3	9
Coronango	2	0	2

Cuatlancingo	6	0	6
Huejotzingo	3	1	4
Juan C. Bonilla	2	0	2
Ocoyucan	1	0	1
Puebla	93	10	103
San Andrés Cholula	5	0	5
San Martín Texmelucan	4	1	5
San Pedro Cholula	10	0	10
San Salvador el Verde	0	1	1
Santiago Miahuatlán	3	0	3
Tehuacán	25	2	27
Tepatlaxco de Hidalgo	1	0	1
Puebla*	401	56	458
Nacional**	21,908	2,630	24,728

* Falta añadir a Puebla 1 no especificado.

**Falta añadir a Nacional 190 no especificados.

Fuente: construido con información de INEGI, *Estadísticas de mortalidad*.

Tabla 1.51. Muerte por homicidio según sexo por municipio en el Estado de Puebla, INEGI (2013)

Municipio	Hombre	Mujer	Total
Acajete	1	1	2
Amozoc	5	0	5
Coronango	3	1	4
Cuatlancingo	3	3	6
Domingo Arenas	1	0	1
Huejotzingo	7	3	10
Juan C. Bonilla	2	1	3
Ocoyucan	3	2	5
Puebla	66	25	91

San Andrés Cholula	6	2	8
San Felipe Teotlalcingo	1	0	1
San Gregorio Atzompa	1	0	1
San Martín Texmelucan	10	3	13
San Pedro Cholula	8	1	9
San Salvador el Verde	1	0	1
Santiago Miahuatlán	3	0	3
Tehuacán	23	2	25
Tlaltenango	0	1	1
Puebla*	440	103	545
Nacional**	19,134	2,502	21,749

* Falta añadir a Puebla 2 no especificados.

**Falta añadir a Nacional 113 no especificados.

Fuente: construido con información de INEGI, *Estadísticas de mortalidad*.

Muertes totales por homicidios por género, INEGI (1998-2013)

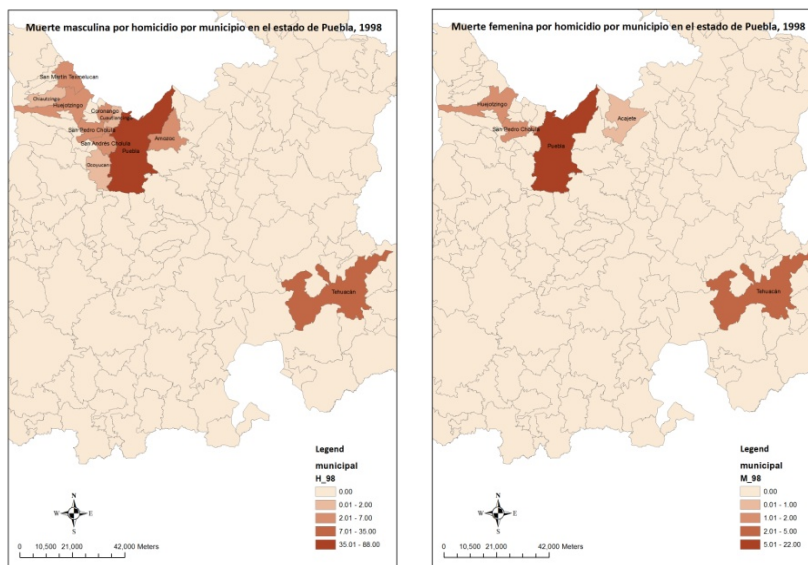

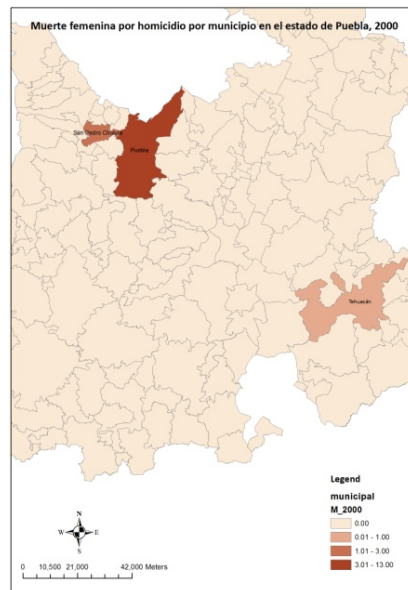
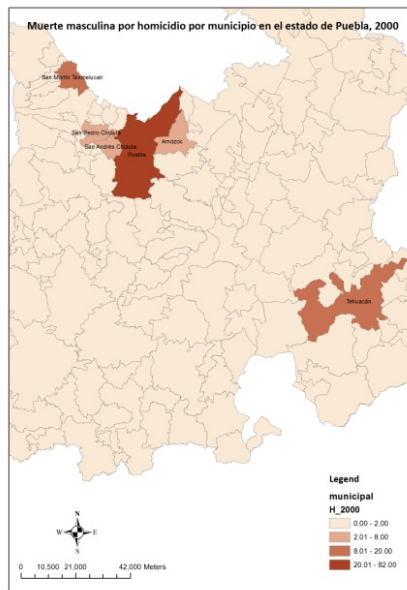
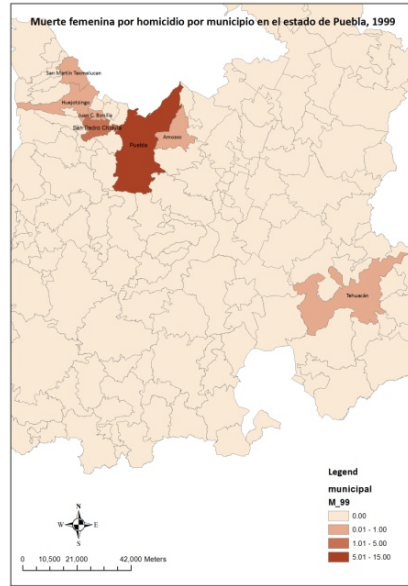
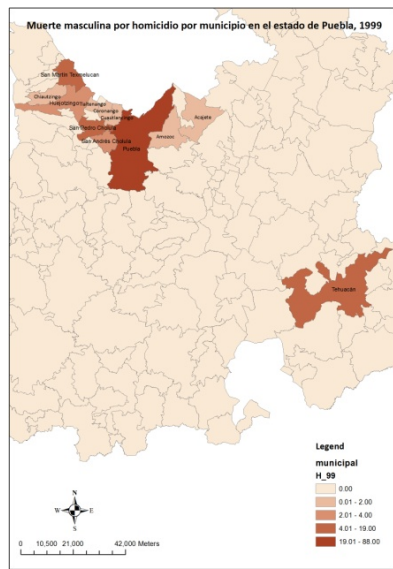

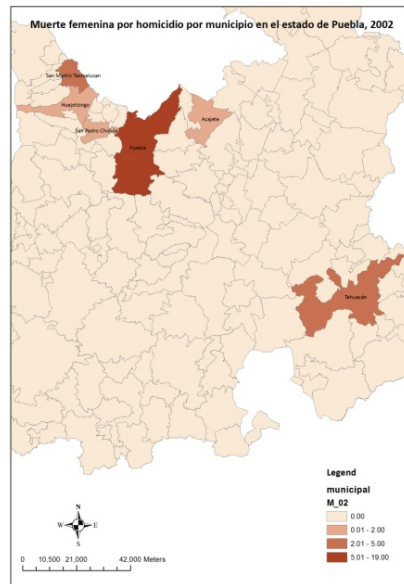
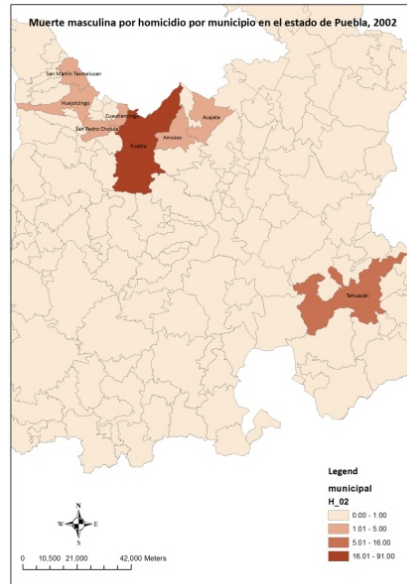
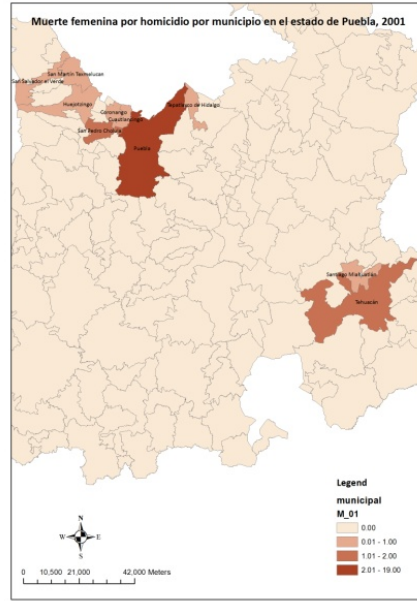
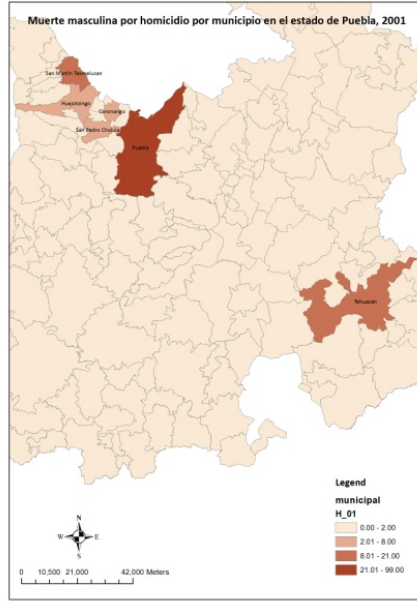

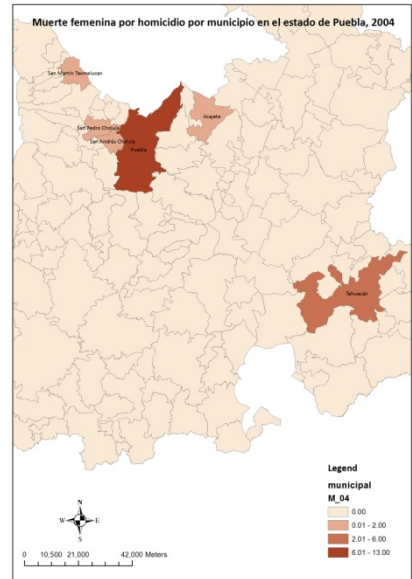
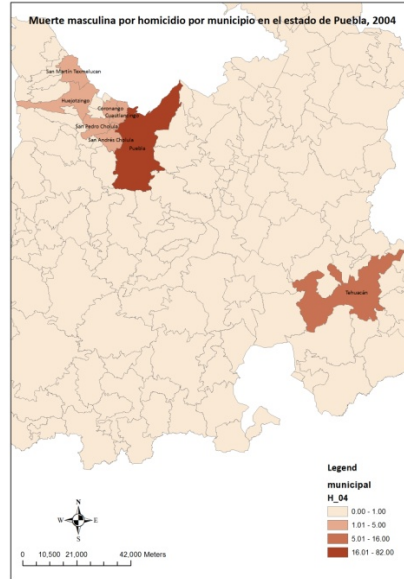
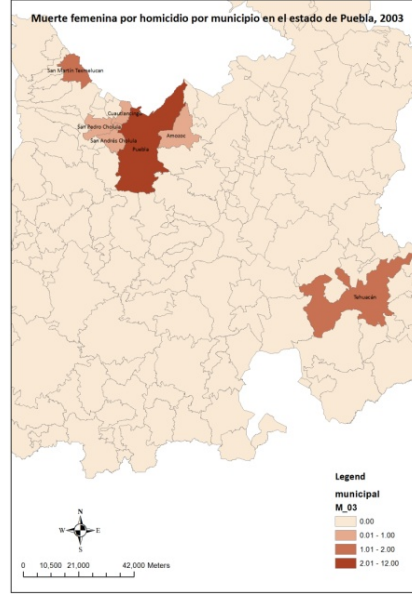
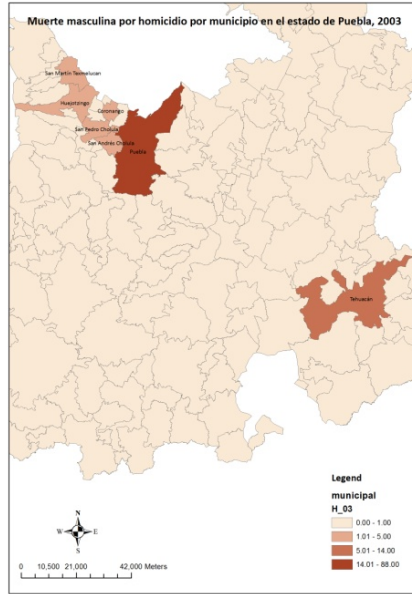

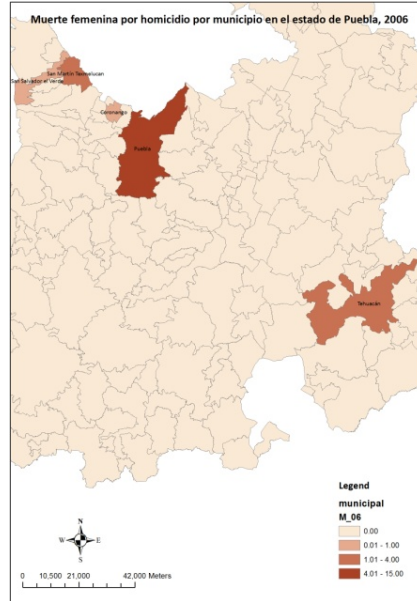
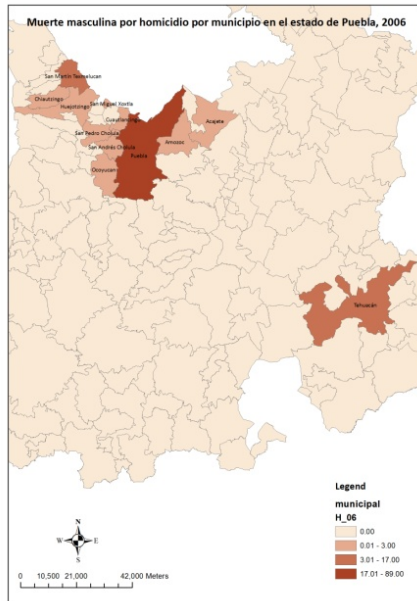
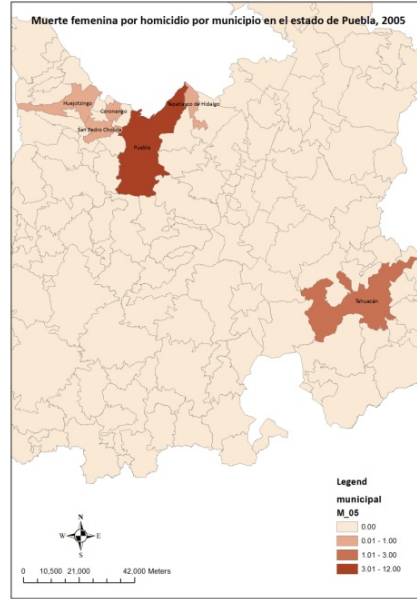
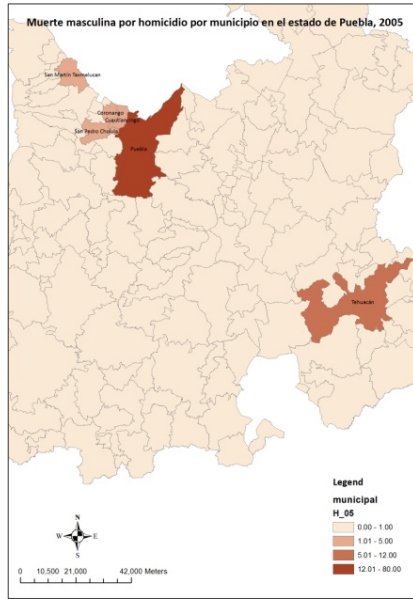

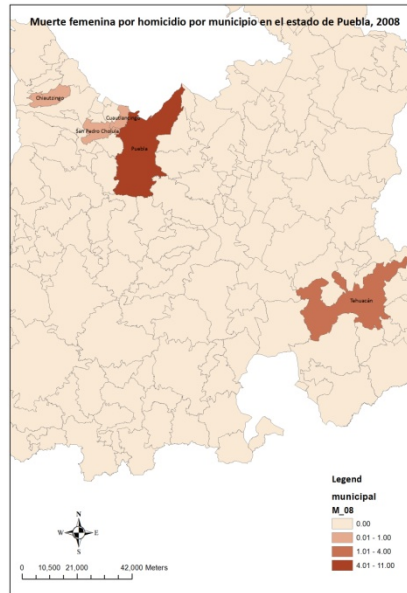
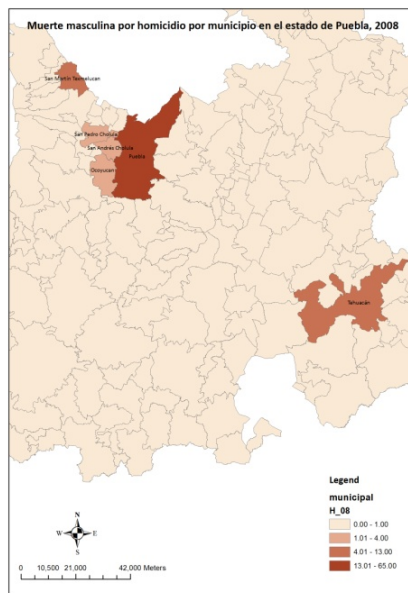
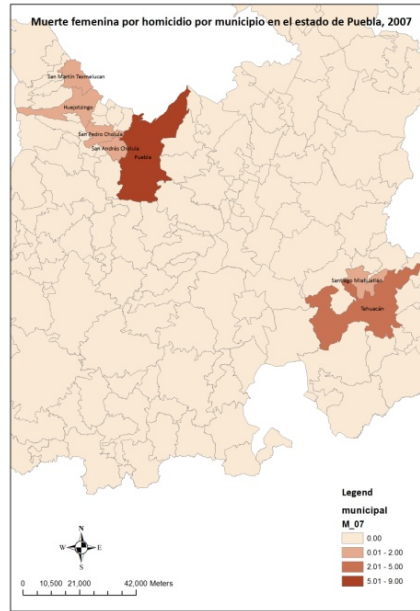
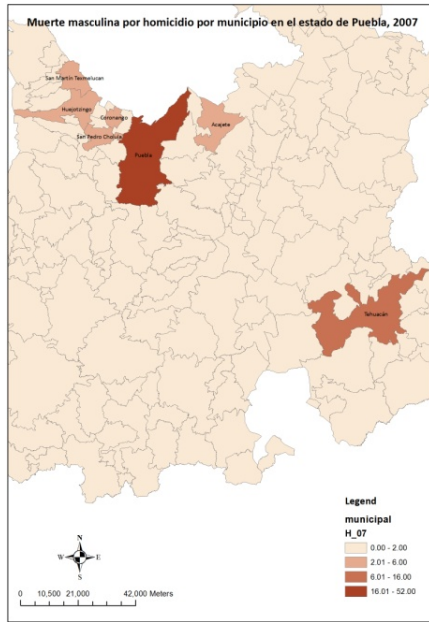

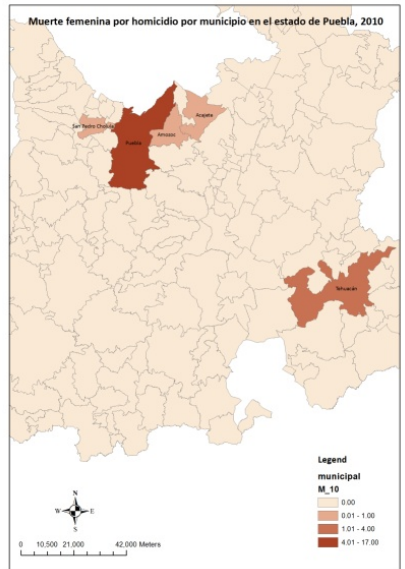
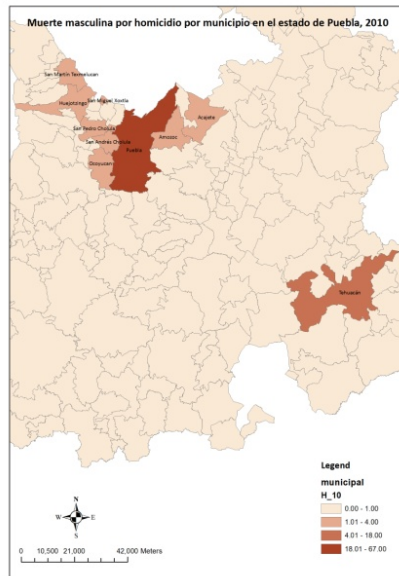
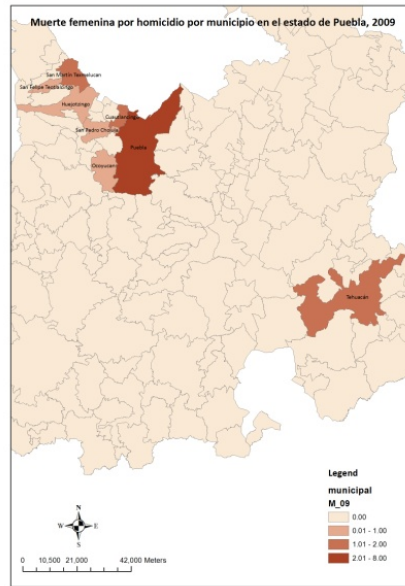
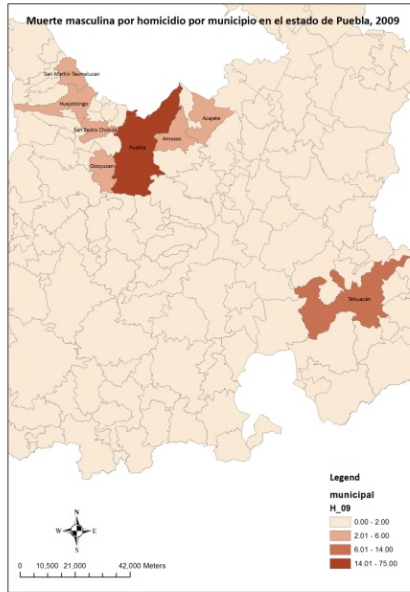

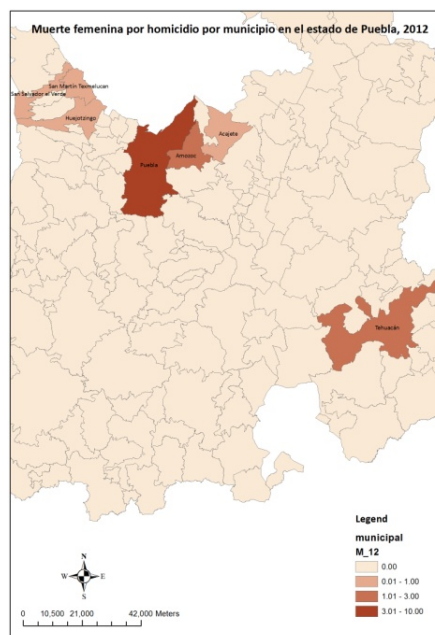
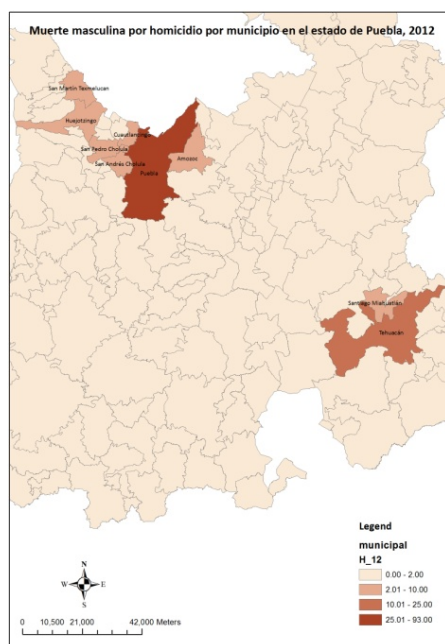
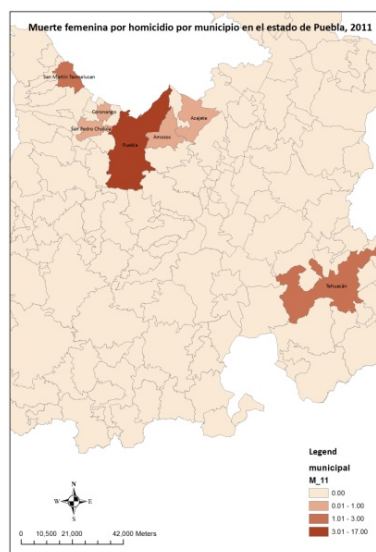
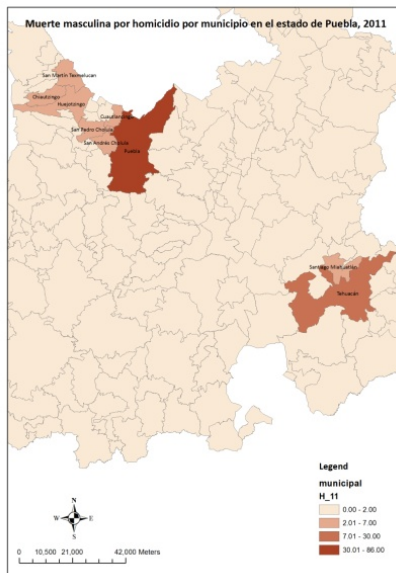



Tabla 1.52. Mujeres casadas o unidas violentadas por su pareja en el ámbito privado en el estado de Puebla, INEGI (2007)

Indicador	Nacional	Puebla	Dif. Puebla-Nacional
% de mujeres casadas que han sufrido violencia por parte de su pareja a lo largo de la relación	46.7	51.1	4.4
% de mujeres casadas o unidas que han padecido violencia extrema a lo largo de su relación	26.4	25.9	-0.5
% de mujeres casadas que han sufrido violencia por parte de su pareja en los últimos 12 meses	40.2	41.4	1.2

Fuente: INEGI (2007). *Panorama de Violencia contra las Mujeres, ENDIREH 2006, Puebla.*

Citado en: Observatorio de Violencia Social y de Género de la Ciudad de Puebla. *Diagnóstico amplio de violencia social y de género de la ciudad de Puebla, México, Puebla, 2009.*

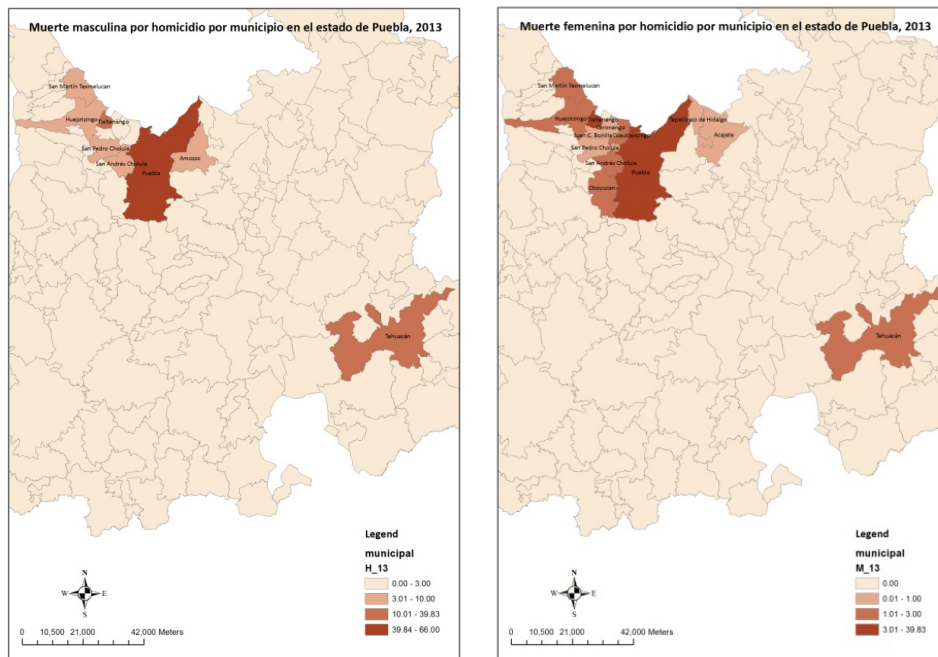
Tabla 1.53. Tipos de violencia sufridas por las mujeres casadas o unidas violentadas por su pareja en el ámbito privado (porcentaje), INEGI (2007)

Indicador	Porcentaje
% de mujeres casadas que han sufrido violencia emocional por parte de su pareja a lo largo de la relación	88.2
% de mujeres casadas que han sufrido violencia económica por parte de su pareja a lo largo de su relación	55.9
% de mujeres casadas que han sufrido violencia física por parte de su pareja a lo largo de la relación	49.5
% de mujeres casadas que han sufrido violencia sexual por parte de su pareja a lo largo de la relación	17.7
% de mujeres casadas o unidas violentadas física y/o sexualmente a lo largo de su relación y que hayan denunciado la agresión	13.5
% de mujeres casadas o unidas violentadas física y/o sexualmente a lo largo de su relación y que no hayan denunciado la agresión	86.5
% de mujeres casadas que han sufrido violencia emocional por parte de su pareja en los últimos 12 meses	84.5
% de mujeres casadas que han sufrido violencia económica por parte de su pareja en los últimos 12 meses	53.9
% de mujeres casadas que han sufrido violencia física por parte de su pareja en los últimos 12 meses	27.7
% de mujeres casadas que han sufrido violencia sexual por parte de su pareja en los últimos 12 meses	13.8

Fuente: INEGI (2007). *Panorama de Violencia contra las Mujeres, ENDIREH 2006, Puebla.*

Citado en: Observatorio de Violencia Social y de Género de la Ciudad de Puebla. *Diagnóstico amplio de violencia social y de género de la ciudad de Puebla, México, Puebla, 2009.*

Tabla 1.54. Mujeres alguna vez unidas violentadas por su ex-pareja en el ámbito privado, INEGI (2007)

Indicadores	Nacional	Puebla
% de mujeres alguna vez unidas que han sufrido violencia por parte de su ex pareja a lo largo de la relación	61.6	66.9
% de mujeres alguna vez unidas que han sufrido violencia emocional por parte de su ex pareja a lo largo de la relación	90	92.5
% de mujeres alguna vez unidas que sufrieron violencia económica por parte de su ex pareja a lo largo de la relación	72.3	78.1
% de mujeres alguna vez unidas que sufrieron violencia física por parte de su ex pareja a lo largo de la relación	63.5	64.6
% de mujeres alguna vez unidas que sufrieron violencia sexual por parte de su ex pareja a lo largo de la relación	37.1	46.7
% de mujeres alguna vez unidas que a lo largo de su relación padecieron violencia extrema	52.5	55
% de las mujeres separadas o divorciadas que sufren violencia por parte de su ex pareja después de terminada la relación	32.3	25.5

Fuente: INEGI (2007). *Panorama de Violencia contra las Mujeres, ENDIREH 2006, Puebla.*

Citado en: Observatorio de Violencia Social y de Género de la Ciudad de Puebla. *Diagnóstico amplio de violencia social y de género de la ciudad de Puebla, México, Puebla, 2009.*

1.2.7. Narcotráfico en Puebla

El fenómeno del narcotráfico oscila, como se ha documentado en otros debates, entre los delitos contra la salud y un problema de seguridad nacional. El dilema supone que las políticas de combate al tráfico de narcóticos se traduzca en programas punitivos o, por el contrario, en programas de reducción de daños. Por ahora se documenta, de manera estrictamente monográfica, algunos indicadores sobre la materia en Puebla, comenzando por puntos de narcomenudeo a nivel nacional, para ubicar el papel de Puebla e identificar el fenómeno a nivel municipal cuando la información lo permite, como lo son precisamente los puntos de narcomenudeo (tablas 1.55 y 1.56)

Tabla 1.55. Puntos de narcomenudeo, nacional y Puebla (2007-2012)

Delegaciones	Número de puntos de venta de droga ilegal (narcomenudeo)						Especificación de los puntos de narcomenudeo desmantelados	
	Desmantelados						Fincas habitacionales	Giros comerciales (Bares, antros, etc)
	2007	2008	2009	2010	2011	2012		
Aguascalientes	0	1	0	0	1	0	2	0
Baja California	115	141	78	45	18	14	109	1
Baja California Sur	223	238	221	180	60	20	1,830	0
Campeche	2	3	3	9	25	5	95	0
Chiapas	112	54	124	164	111	87	830	24
Chihuahua	52	20	14	0	0	25	547	5
Coahuila	35	19	7	12	10	1	57	0
Colima	27	24	22	12	10	9	158	0
Distrito Federal	557	169	104	115	77	33	9,433	65
Durango	17	14	8	5	4	4	139	1
Estado de México	38	26	19	20	8	3	150	25
Guanajuato	140	128	122	77	77	65	535	34
Guerrero	62	251	46	48	2	4	660	55
Hidalgo	59	30	9	6	4	3	251	0
Jalisco	88	45	63	86	25	22	2	0
Michoacán	30	1	7	10	8	10	167	0
Morelos	16	19	26	14	0	10	90	0
Nayarit	402	254	47	3	1	0	531	293
Nuevo León	104	463	494	705	268	89	2,148	0
Oaxaca	12	3	16	10	6	11	56	3
Puebla	14	23	21	5	7	11	104	7
Querétaro	22	25	27	20	12	20	59	15
Quintana Roo	8	11	1	1	1	6	36	0
San Luis Potosí	23	26	4	0	0	3	89	3
Sinaloa	104	53	152	139	96	52	989	11
Sonora	667	322	279	165	124	81	3,490	292
Tabasco	4	5	5	12	34	8	74	0
Tamaulipas	7	4	0	0	0	24	51	3
Tlaxcala	13	23	11	2	4	7	45	26
Veracruz	74	94	89	55	22	8	223	26

Yucatán	62	42	39	45	47	18	521	1
Zacatecas	104	81	41	63	35	9	474	0

S/A, "Anexo 0001700277113 (Puntos de narcomenudeo desmantelados por la Procuraduría General de la República de 2007 a 2012)" del Informe de la Subprocuraduría de Control Regional, Procedimientos Penales y Amparo de la PGR (2007-2012), respuesta a solicitud de información, 6 de enero de 2014, PDF, p. 2.

Tabla 1.56. Número de puntos de venta de droga ilegal (narcomenudeo) desmantelados en Puebla (2007-2012)

2007	Número de puntos por municipio	2008	Número de puntos por municipio	2009	Número de puntos por municipio	2010	Número de puntos por municipio	2011	Número de puntos por municipio	2012	Número de puntos por municipio
14	Puebla 14	23	Puebla 20	21	Puebla 09	5	Quecholac 01	7	Puebla 04	11	San Pedro Cholula 01
			San Salvador el Seco 03		Acatzingo 01				Atlixco 01		Haquechula 01
					Nopalucan 01		Puebla 01		Huitzila de Serdán 02		Puebla 01
					Quecholac 01		Xicotepec 05				Huehuetlán el Grande 01
					San Pedro Cholula 01						Esperanza 01
					Tlahuapan						Huejotzingo 01
					Puebla 01						San Andrés Cholula 01
					Huauchinango 01						Atzizihuacán 01
					Chignahuapan 03						Huauchinango 01
					Xicotepec 09						

S/A, "Puntos de narcomenudeo desmantelados por la Procuraduría General de la República de 2007 a 2012 por municipio" del Informe de la Subprocuraduría de Control Regional, Procedimientos Penales y Amparo de la PGR (2007-2012), respuesta a solicitud de información, 10 de marzo de 2014, PDF, p.4.

Nota: en Amarillo, municipios del interés del atlas.

Número de puntos de venta de narcomenudeo, Puebla (2007-2012)

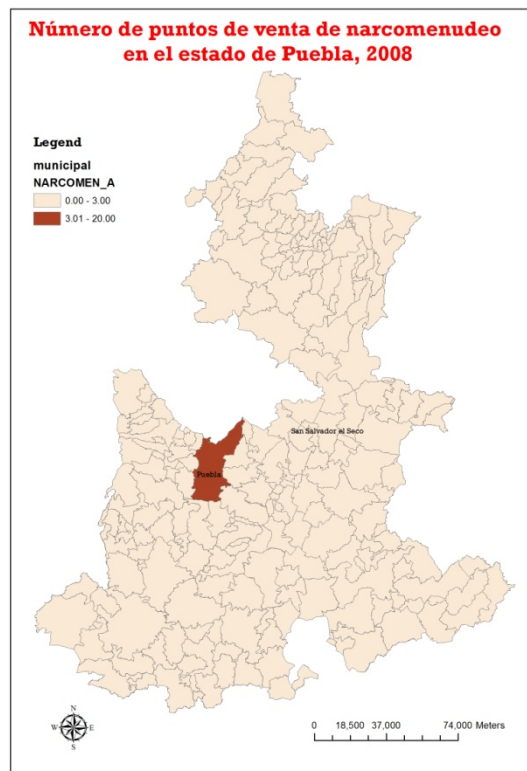
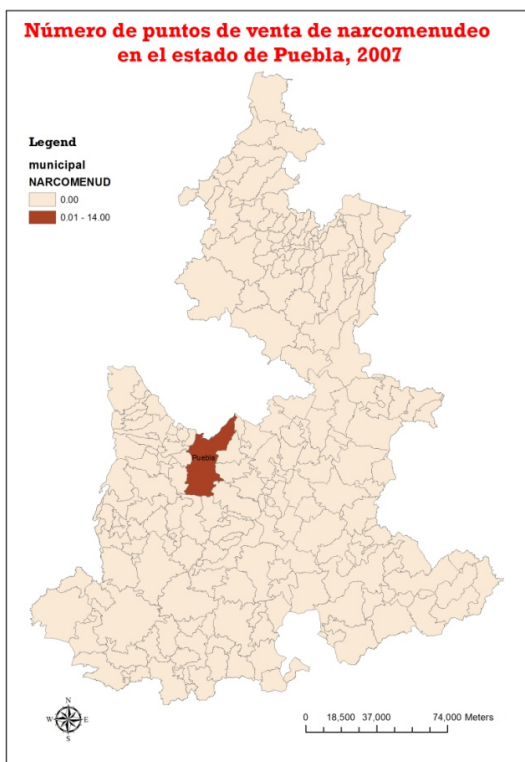

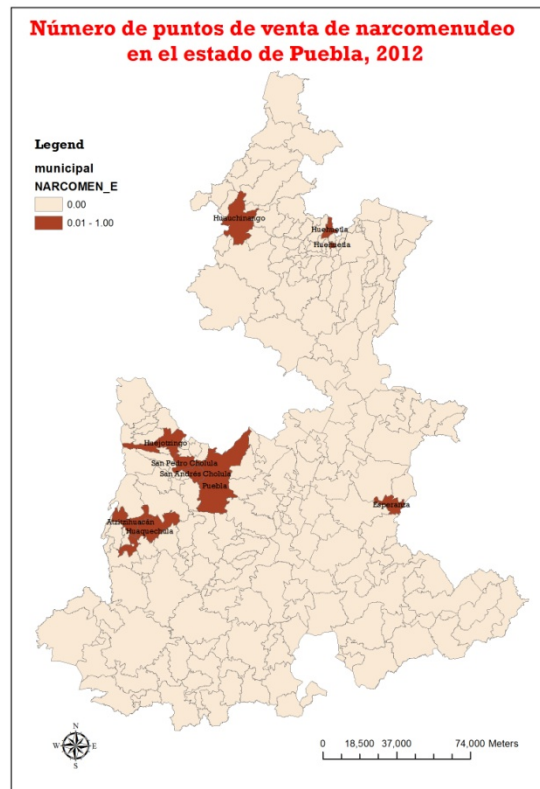
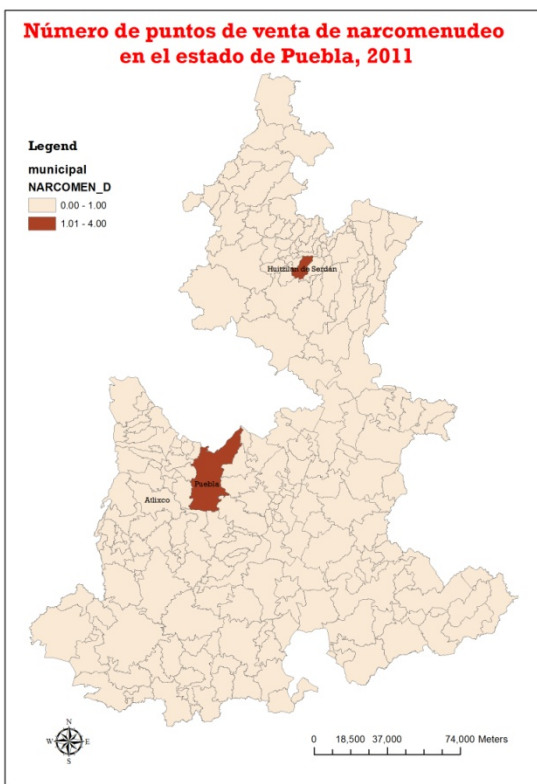
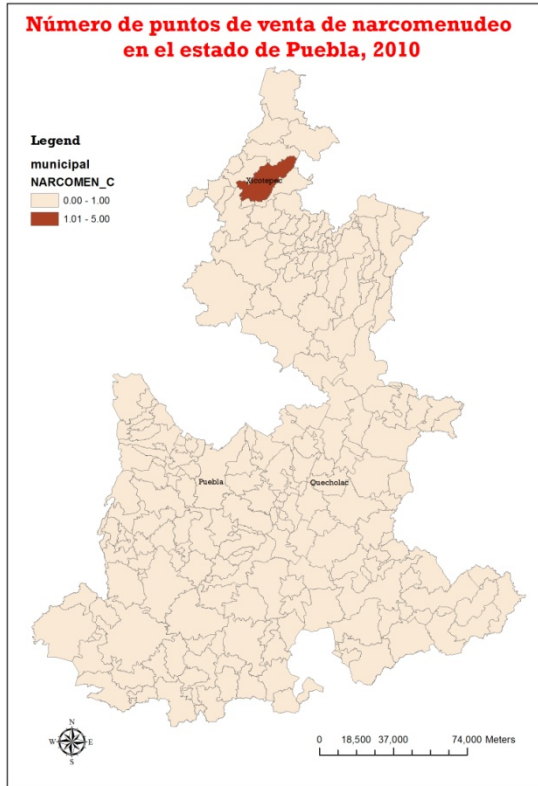
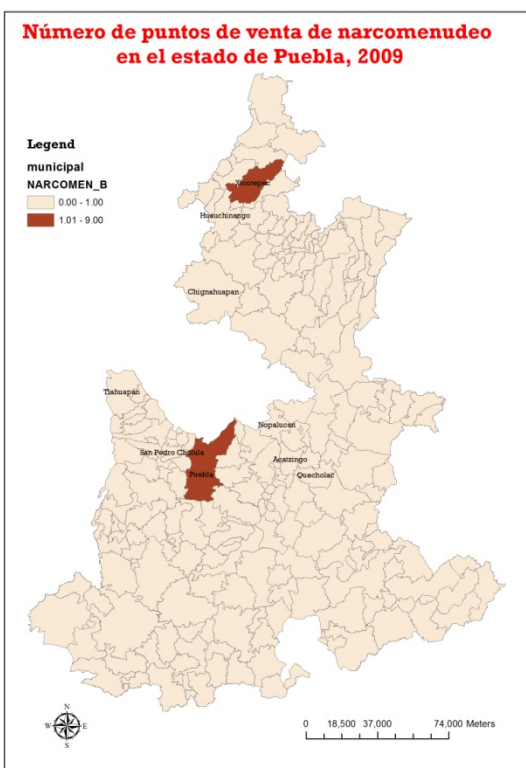

Tabla 1.57. Tasa de averiguaciones previas por delitos contra la salud, Puebla y nacional (1997-2010)

	Puebla	Nacional
1997	3.3	22.5
1998	2.0	20.7
1999	2.8	24.1
2000	3.3	24.8
2001	4.4	27.8
2002	4.6	27.0
2003	4.2	31.9
2004	3.4	31.5
2005	8.9	43.8
2006	10.7	82.1
2007	14.1	119
2008	12.0	93.4
2009	9.0	80.9
2010	4.7	63.1

Fuente: Aguilar, José Antonio, *Las bases sociales del crimen organizado y la violencia en México*. México, Secretaría de Seguridad Pública Federal (SSP) - Centro de Investigación y Estudios en Seguridad (CIES), 2012.